

**GOBIERNO AUTÓNOMO DEL DEPARTAMENTO DE LA PAZ
INSTITUTO NACIONAL DE MEDICINA NUCLEAR**

INSTITUTO NACIONAL DE MEDICINA NUCLEAR

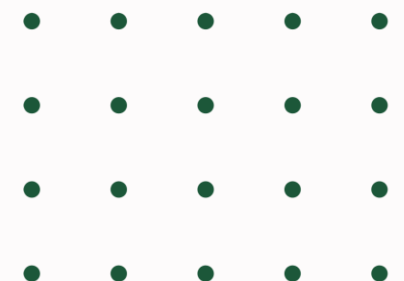

RENDICIÓN PÚBLICA DE CUENTAS FINAL 2024



ANTECEDENTES HISTÓRICOS

- El INAMEN fue creado el 13 de noviembre del 1962 Iniciando sus actividad en la Comisión Nacional de energía nuclear
- 10 de septiembre 1982 mediante Decreto supremo 130 se establece que el INAMEN pasa a depender del Ministerio de Salud
- La ley 1654 de descentralización administrativa y el Decreto supremo 24182 de 12 de diciembre 1988 determina que el INAMEN pasa a depender de la prefectura del Departamento de La Paz
- El 15 de octubre 2008 SEDES La Paz nos incorpora dentro de su estructura organizativa acatando la Resolución Prefectural 082 del 17 de noviembre 2005
- El INAMEN es reconocido como Instituto de especialidad de atención de salud por el SEDES según Resolución Administrativa N° 277/18 ,el 26 de febrero de 2018.

ANTECEDENTES HISTÓRICOS

Dependiente del Gobierno Autónomo del Departamento de La Paz del Estado Plurinacional de Bolivia, es una Institución médica con apoyo multidisciplinario, pionera en el uso de la energía nuclear que otorga servicios a todo el territorio nacional , sin fines de lucro, emplea material radiactivo con fines de diagnósticos y terapéuticos a través de la Medicina Nuclear y de últimas tecnologías en Inmunoanálisis y Laboratorio Clínico , con especial atención a la población de escasos recursos y brindando los costos más bajos de la región, con el fin de mejorar la calidad de vida de la población boliviana mediante el uso de estas técnicas.

- Su organización multidisciplinaria integrada por profesionales, médicos, bioquímicos, farmacéuticos ,Lic. En Enfermería y tecnólogos, así como su equipamiento de alta tecnología permiten alcanzar resultados comparables a los ofrecidos en centros de medicina nuclear latinoamericanos,norteamericanos y europeos.

Misión

Somos una Institución Pública de salud, líder en la aplicación de material radiactivo para la Medicina Nuclear y en estudios especializados de laboratorio, con fines de diagnóstico, tratamiento e investigación, con acceso universal, de alta calidad asistencial, científica y tecnológica, apoyados en procesos estandarizados y cuenta con un equipo multidisciplinario altamente calificado y orientado a satisfacer las necesidades de la población boliviana.

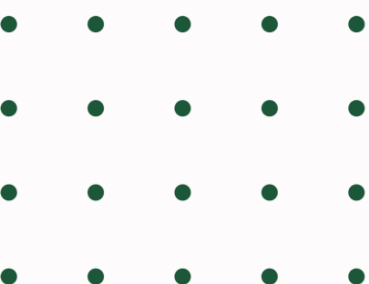

Visión

Ser una Institución modelo en Medicina Nuclear y laboratorio de reconocimiento Nacional e Internacional, ejecutores de proyectos de investigación científica, comprometida con los avances científicos y tecnológicos, y generadora de servicios de diagnóstico y tratamiento altamente especializados, equitativos, personalizados, eficientes, seguros, de calidad y orientados hacia la excelencia.

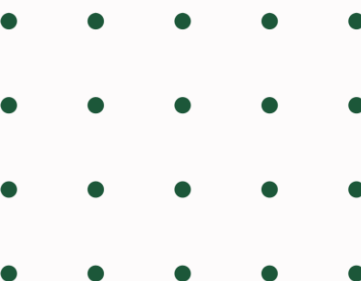

A modern office interior with a large wooden conference table, several office chairs, and numerous potted plants. The room has large windows and a high ceiling with exposed ductwork. The image is overlaid with a semi-transparent green filter and decorative horizontal lines on the left and right sides.

SUBDIRECCIÓN DE SALUD

OBJETIVOS

- Asesorar y colaborar con la dirección ejecutiva en la formulación y cumplimiento de los objetivos de las unidades de Salud del INAMEN.
- Coordinar, supervisar y controlar los servicios de la Unidad de Medicina Nuclear, Radiofarmacia, laboratorio de Inmunoanálisis y el programa de Tamizaje Neonatal.
- Controlar y evaluar el cumplimiento de las metas y objetivos programados por la dirección ejecutiva.

Unidad de Medicina Nuclear

Rastreo de cuerpo entero Post Terapia IODO 131

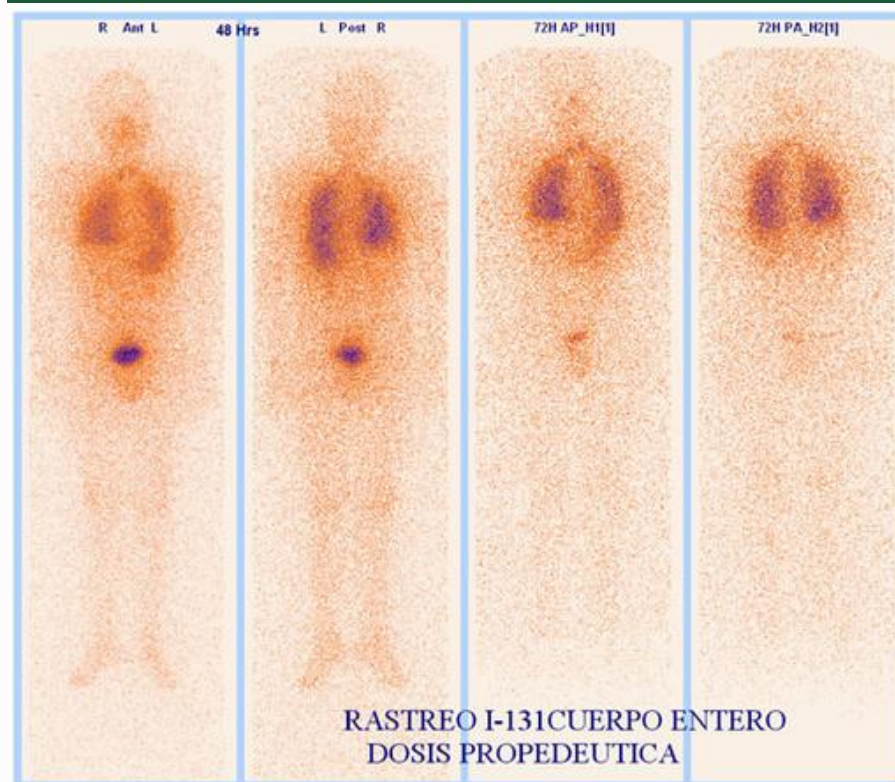

Centellografia Tiroidea

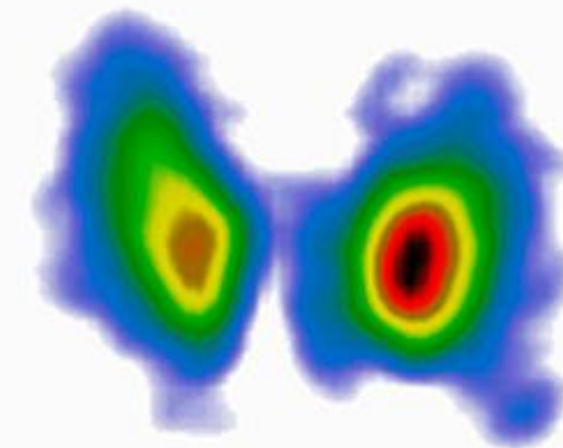

SERVICIOS DE GAMMAGRAFÍA



CENTELLOGRAFÍA CON CIPROFLOXACINA
CENTELLOGRAFIA DE BAZO CON SULFURO COLOIDE
CENTELLOGRAFÍA DE GLÁNDULAS SALIVALES
CENTELLOGRAFÍA DE IDENTIFICACIÓN DE DIVERTÍCULO DE MECKEL
CENTELLOGRAFÍA DE IDENTIFICACIÓN DE HEMORRAGIA DIGESTIVA
CENTELLOGRAFÍA DE PERFUSIÓN PULMONAR
CENTELLOGRAFÍA DE REFLUJO GASTROESOFÁGICO
CENTELLOGRAFÍA DE VACIAMIENTO GÁSTRICO A LÍQUIDOS
CENTELLOGRAFÍA DE VACIAMIENTO GÁSTRICO A SÓLIDOS
CENTELLOGRAFÍA DE VÍAS BILIARES Y VESÍCULA
CENTELLOGRAFÍA HEPATICA CON SULFURO COLOIDE
CENTELLOGRAFÍA ÓSEA TARDÍA DE CUERPO ENTERO
CENTELLOGRAFÍA ÓSEA VASCULAR EN TRES FASES
CENTELLOGRAFÍA PARA BRONCOASPIRACIÓN
CENTELLOGRAFÍA PARATIROIDEA
CENTELLOGRAFÍA RENAL DINÁMICA BASAL CON DTPA
CENTELLOGRAFÍA RENAL DINÁMICA CON DIURÉTICO
CENTELLOGRAFÍA RENAL ESTÁTICA CON DMSA
CENTELLOGRAFÍA SUPRARRENAL
CENTELLOGRAFÍA TESTICULAR
CENTELLOGRAFÍA TIROIDEA
CENTELLOGRAFIA TIROIDEA I-131
CISTOGAMMAGRAFÍA INDIRECTA
IDENTIFICACION GANGLIO CENTINELA ANTES Y DURANTE OPERACIÓN
LINFOGRAFIA RADIOISOTOPICA
RASTREO DE CUERPO ENTERO CON I-131
SPECT CEREBRAL
SPECT DE PERFUSION MIOCARDICA EN REPOSO
SPECT REGIONAL

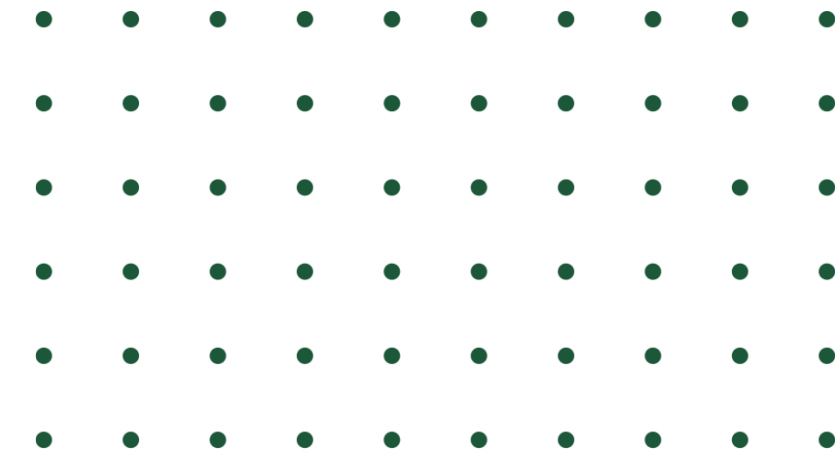

GAMMAGRAFIAS REALIZADAS INAMEN 2024

La Unidad de Medicina Nuclear en la Gestion 2024, realizó un total de 2700 estudios de gammagrafia (89% del POA)

% DE CUMPLIMIENTO ANUAL DE GAMMAGRAFIAS REALIZADAS INAMEN GESTION 2024

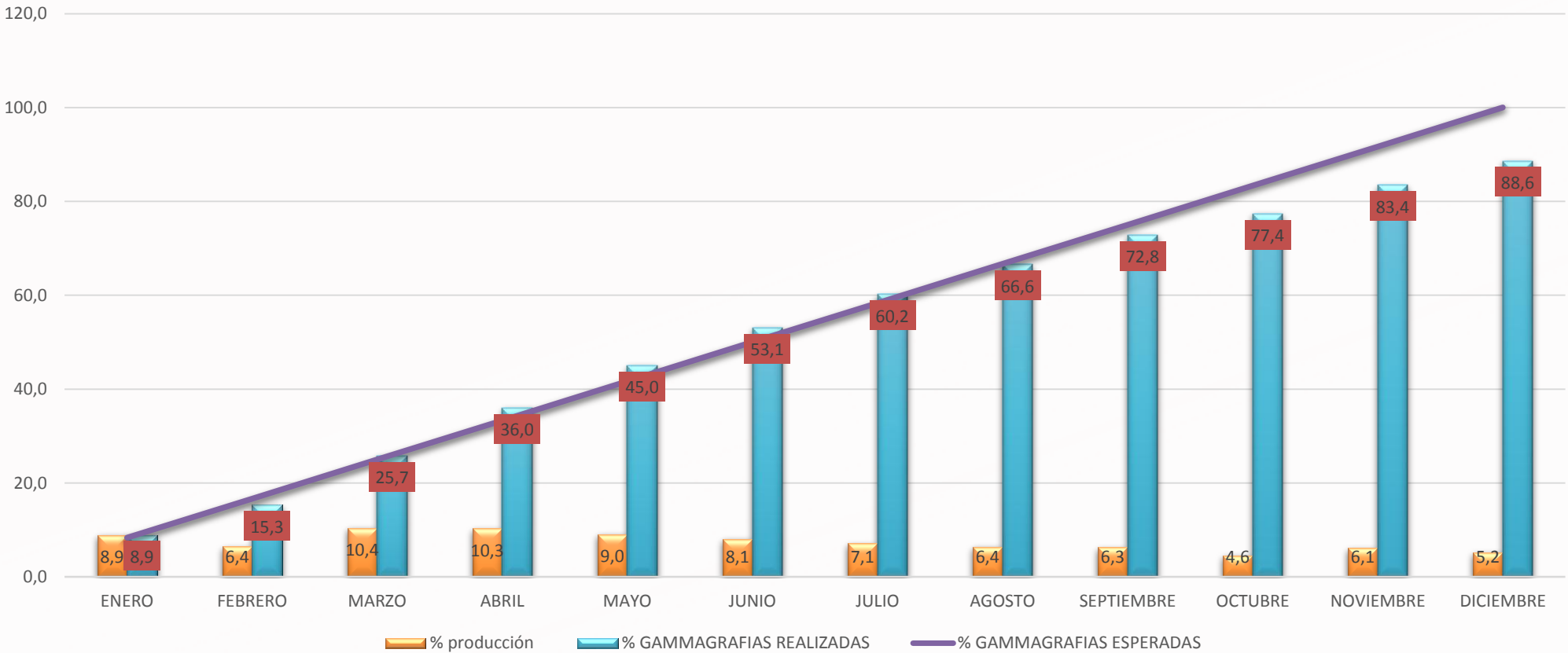

GAMMAGRAFÍAS	
PLANIFICADA	2700
REALIZADAS	2393
% DE CUMPLIMIENTO ANUAL	89

GAMMAGRAFÍAS FRECUENTES INAMEN 2024

GAMMAGRAFIAS MAS FRECUENTES GESTION 2024

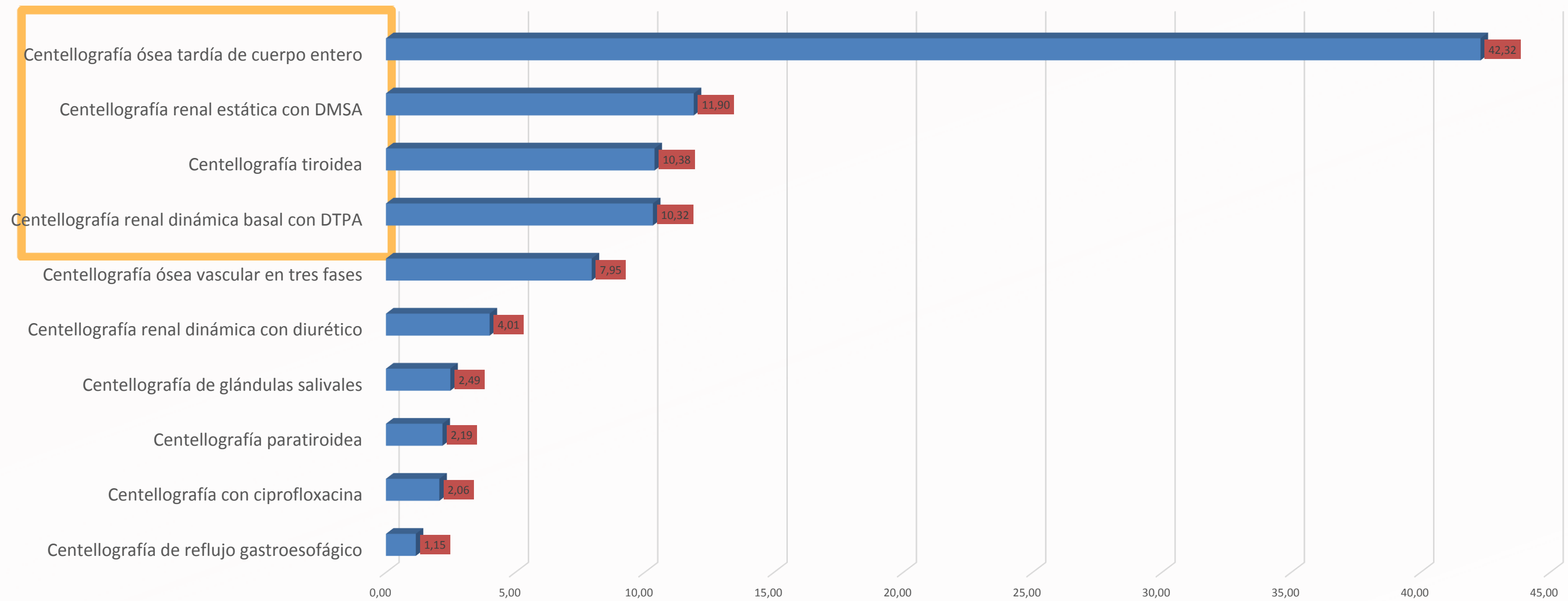

SERVICIOS DE IODOTERAPIA



DOSIS TERAPÉUTICA IODO-131 hasta 30 mCi
DOSIS TERAPÉUTICA IODO-131 hasta 50 mCi
DOSIS TERAPÉUTICA IODO-131 100 mCi
DOSIS TERAPÉUTICA IODO-131 150 mCi
DOSIS TERAPÉUTICA IODO-131 200 mCi
DOSIS TERAPÉUTICA IODO-131 250 mCi

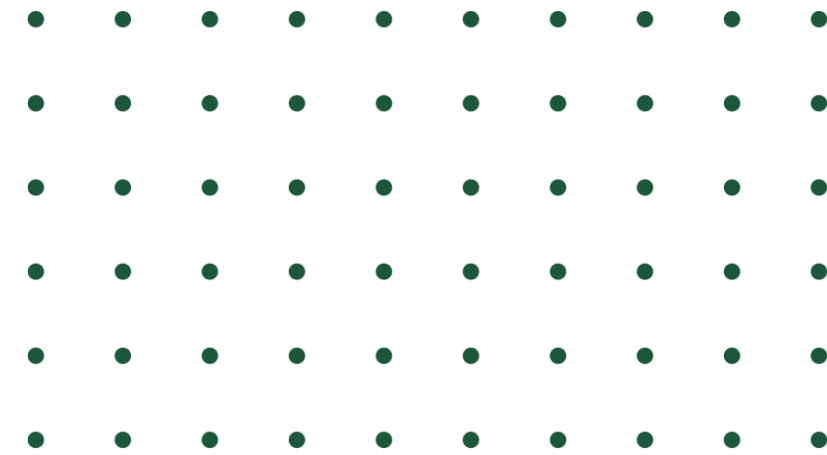

IODOTERAPIAS REALIZADAS INAMEN 2024

La Unidad de Medicina Nuclear en la Gestión 2024, realizó un total de 217 iodoterapias (87% del POA)

% DE CUMPLIMIENTO ANUAL DE IODOTERAPIA REALIZADAS INAMEN GESTION 2024

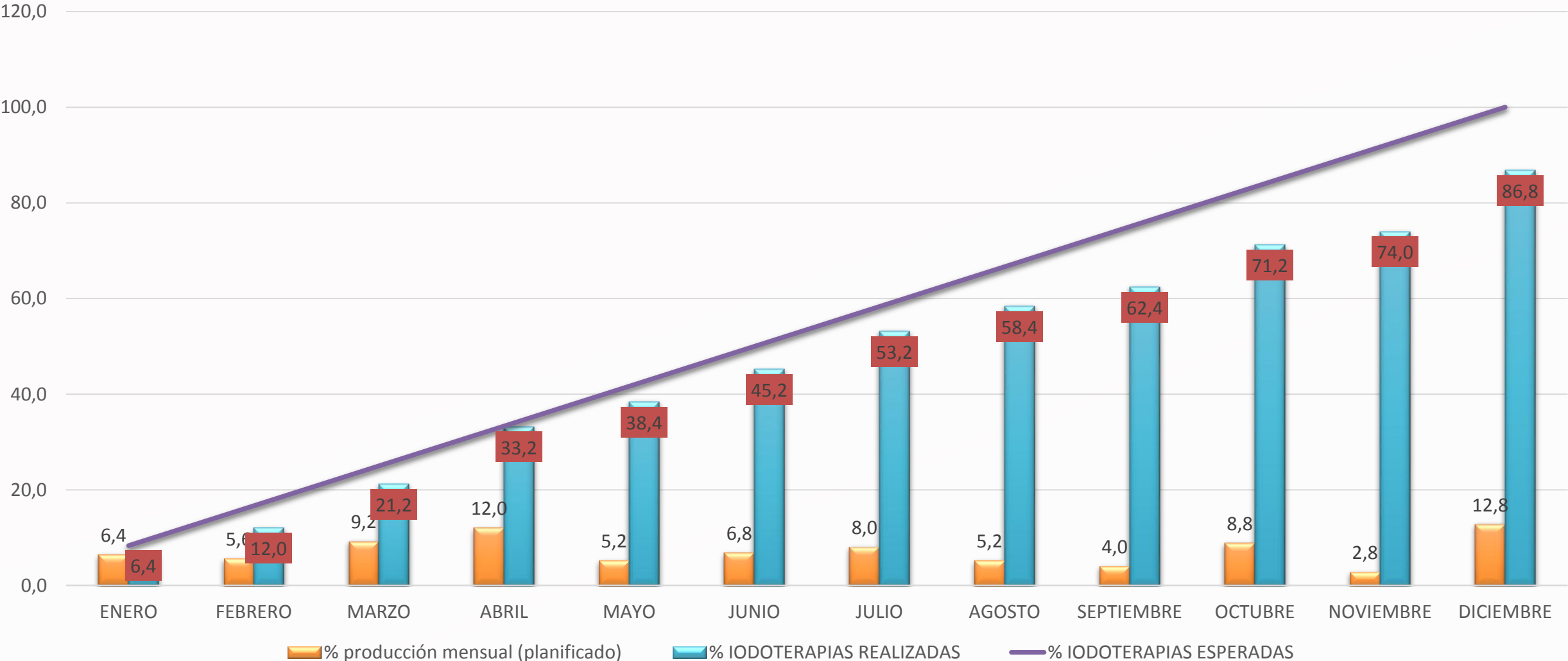

IODOTERAPIAS	
PLANIFICADAS	250
REALIZADAS	217
% CUMPLIMIENTO ANUAL	87

Problemas y desafíos para la ejecución del POA



LOGROS

- Se atendió 2657 de un total programado de 2950 procedimientos.
- Se logro seleccionar un Técnico radiólogo que cumpla con los requisitos de la AETN.
- Se implemento el procedimiento de canalización a todos los pacientes de Medicina Nuclear para disminuir las posibles infiltraciones por parte del personal operativo de esta unidad.
- Por falta de material Radioactivo se optimizo la programación de pacientes.
- Se inició el trámite para el examen del Técnico Radiólogo para iniciar su contrato en la gestión 2025.

PROBLEMAS

- Se atendió a pacientes en medicina nuclear de forma irregular por falta de importación del material debido al pago por intermedio del BCB.
- Falta de lugares para hospitalización para pacientes con tratamiento de IodoTerapia.
- Falta de un programa de Capacitación por parte de los profesionales del área para difundir los estudios de diagnóstico que se realiza a Hospitales y Seguros de Corto plazo.
- No se concretó el contrato del Medico Nuclear, por trámites administrativos que se debía realizar en la AETN (2023).
- A finales de Diciembre se tuvo problemas con 2 Equipos gamacámaras , el primero por un posible hackeo que se encuentra en investigación y el 2do equipo por ser antiguo no se encuentra un software compatible.

DESAFIOS

- ❖ Implementar el área de administración de dosis de acuerdo a las Normas de Protección Radiológica para reanudar los estudios de VENTILACION PULMONAR.
- ❖ Cumplir con los requerimientos por parte de la AETN en cuanto a GESTION DE CALIDAD (mantenimiento de equipos gamma cámaras)
- ❖ Elaborar un programa de Capacitación y difusión de los estudios que se realiza con un cronograma para su cumplimiento.

Unidad de Radiofarmacia

PRODUCCIÓN DE KITS FRÍOS PARA SU MARCACIÓN



Realizar la Producción de Kits para contar con el suficiente stock para su marcación

MARCACIÓN Y DISPENSACIÓN DE RADIOFÁRMACOS DOSIS TECNECIADAS



Dispensación de dosis de moléculas marcadas bajo un estricto Control de Calidad

FRACCIONAMIENTO DE DOSIS TERAPÉUTICAS DE I-131



Recepción y fraccionamiento de dosis terapéuticas de I-131

PRODUCCION DE KITS FRIOS INAMEN 2024

La Unidad de Radiofarmacia en la Gestión 2024, produjo un total de 827 Kits fríos (103% del POA)

% DE CUMPLIMIENTO ANUAL DE KITS PRODUCIDOS
INAMEN 2024

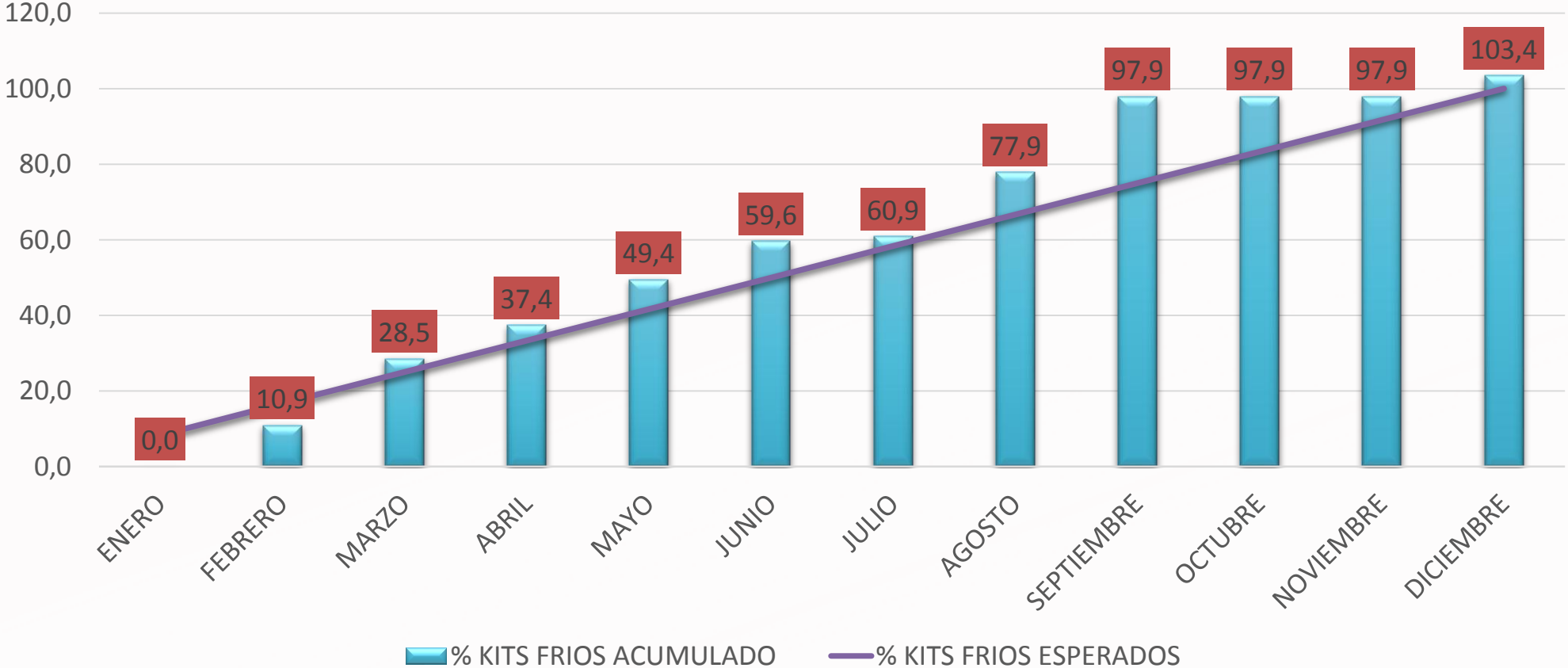

KITS FRIOS	
PLANIFICADAS	800
REALIZADAS	827
% CUMPLIMIENTO ANUAL	103

MARCACIONES DE RADIOFÁRMACOS CON TC99m INAMEN 2024

La Unidad de Radiofarmacia en la Gestión 2024, realizó un total de 911 marcaciones de moléculas (101% del POA)

% DE CUMPLIMIENTO ANUAL DE MARCACIONES CON Tc 99m REALIZADAS INAMEN 2024

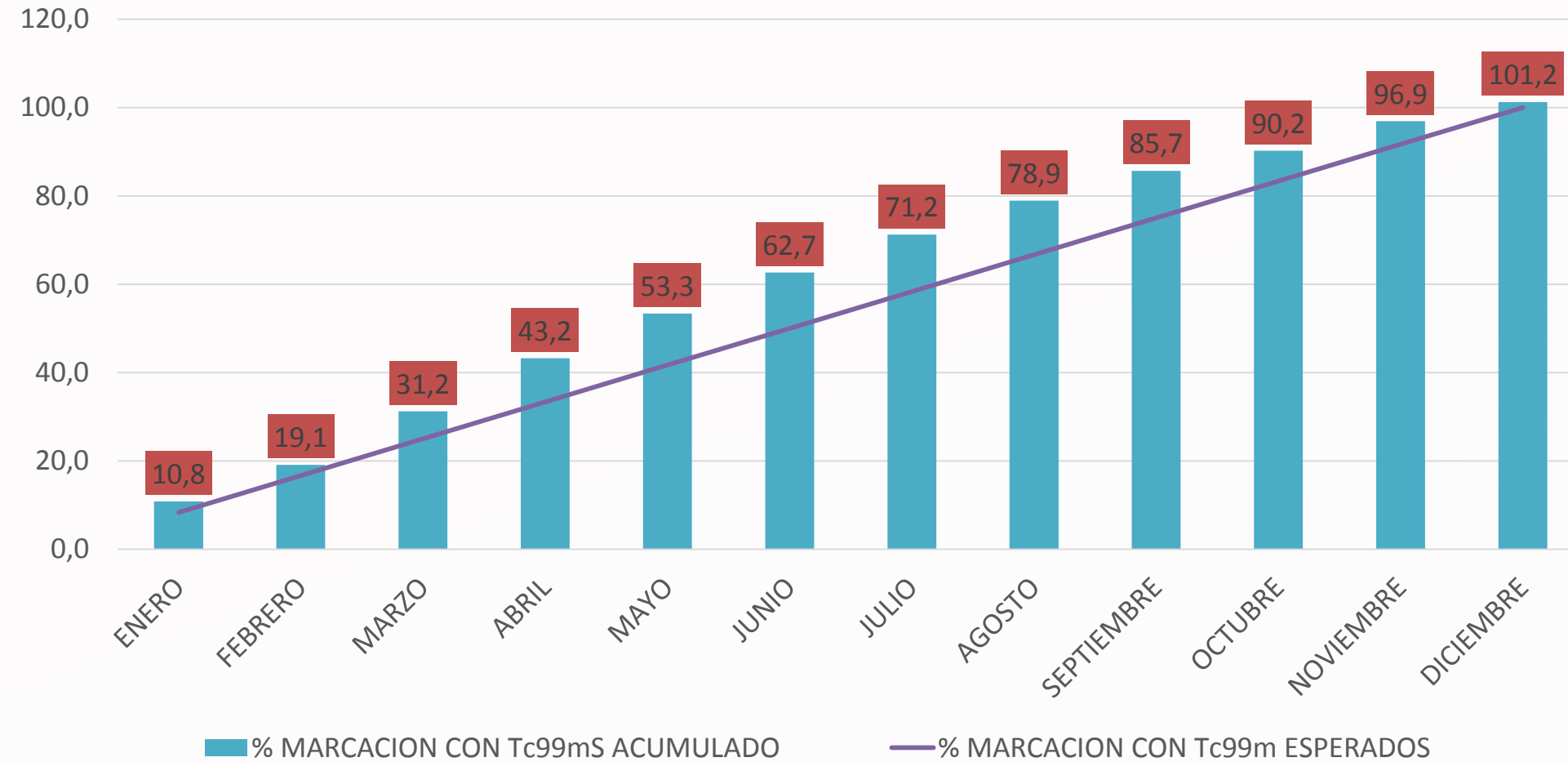

MARCACION TC99m	
PLANIFICADAS	900
REALIZADAS	911
% CUMPLIMIENTO ANUAL	101

FRACCIONAMIENTO DE DOSIS Tc99m PARA DIAGNÓSTICO DE ENFERMEDADES TIROIDEAS INAMEN 2024

La Unidad de Radiofarmacia en la Gestión 2024, realizó un total de 241 fraccionamientos de dosis Tc99m (48% del POA)

% FRACCIONAMIENTO DE DOSIS Tc99m PARA DIAGNÓSTICO DE ENFERMEDADES TIROIDEAS, INAMEN 2024

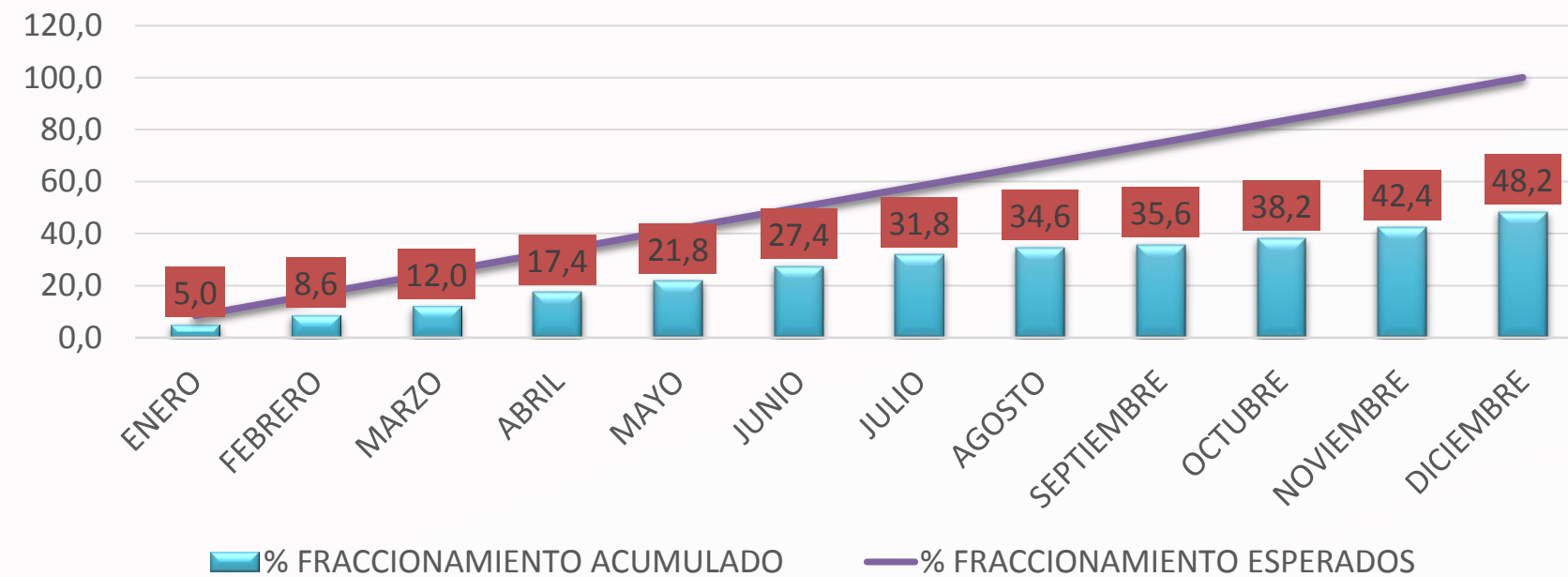

FRACCIONAMIENTO DE DOSIS Tc99m	
PLANIFICADAS	500
REALIZADAS	241
%CUMPLIMIENTO ANUAL	48

FRACCIONAMIENTO DE DOSIS TERAPÉUTICA Y DIAGNÓSTICO CON I-131 INAMEN 2024

La Unidad de Radiofarmacia en la Gestión 2024, realizó 241 un total de fraccionamientos de Dosis terapéutica y Diagnóstico con I-131 (75% del POA)

% DE CUMPLIMIENTO ANUAL DE FRACCIONAMIENTO DE DOSIS TERAPEUTICAS Y DIAGNÓSTICO CON I-131, INAMEN 2024

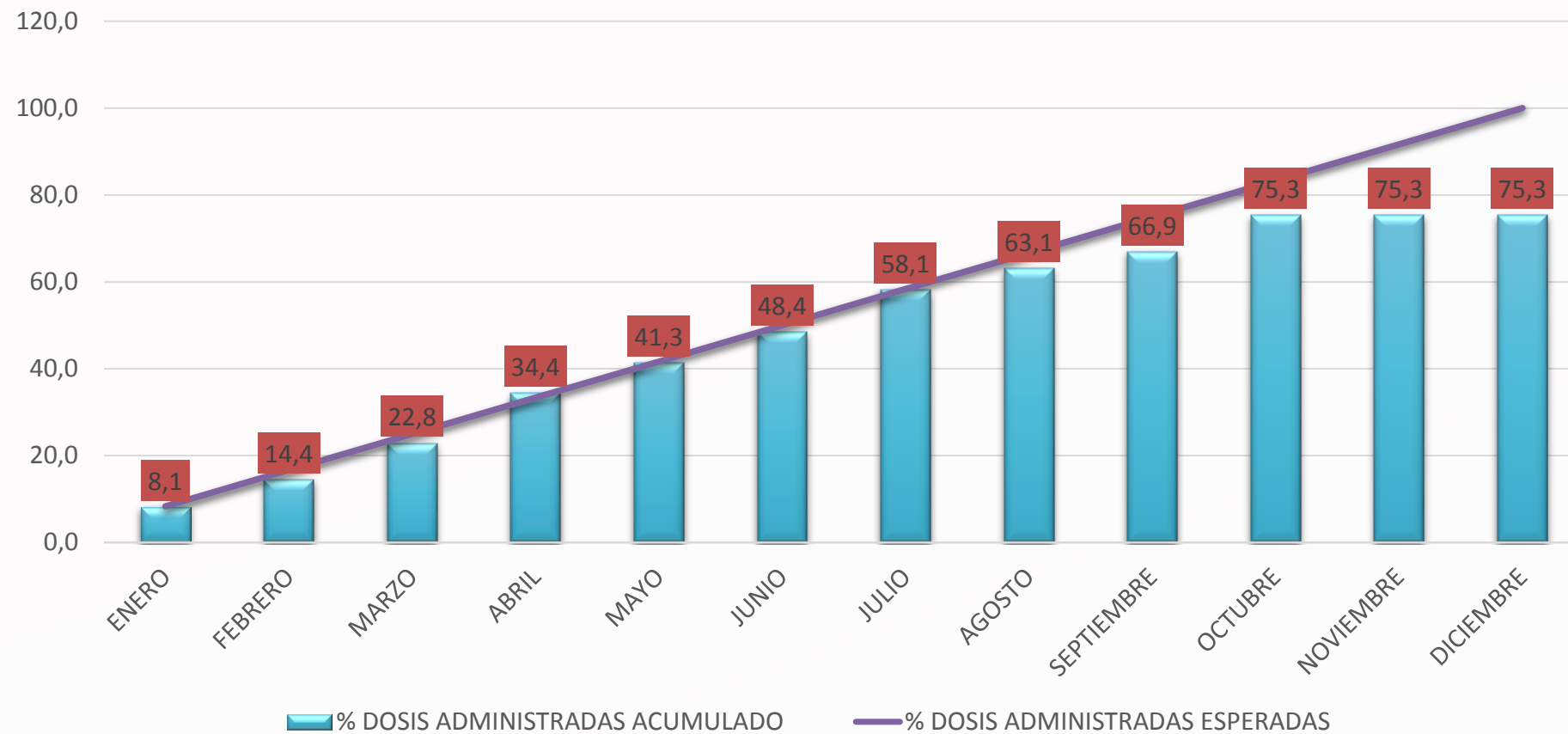

DOSIS ADMINISTRADAS I-131	
PLANIFICADAS	320
REALIZADAS	241
PORCENTAJE DE CUMPLIMIENTO ANUAL	75,3

Problemas y desafíos para la ejecución del POA



LOGROS

- Se cumplió el 85% del objetivo programado por la Unidad.
- Se termino de remodelar el Área de esterilización y Producción de Radiofármacos (área limpia) según las normas de Buenas prácticas Radio farmacéuticas.

PROBLEMAS

- Al igual que Medicina Nuclear se tiene el problema de la adquisición de Material Radioactivo por falta de divisas americanas en el Banco Central de Bolivia. (GENERADOR Mo/^{99m}Tc99)
- Problemas en la adquisición de equipos para medición de radiación por falta de proveedores.
- Retardo en tramites administrativo para la renovación de Resolución administrativa de habilitación de Farmacia Hospitalaria (Radiofarmacia).
- Falta de Personal capacitado con Ítem.

DESAFIOS

- ❖ Implementación de Técnica de Liofilización en el área de producción de Radiofármacos para obtener Kits Fríos con mayor fecha de vencimiento.



Unidad de Inmunoanálisis

Hormonas y biomarcadores



*Biouimica clinica y
Hematologia*



Pruebas inmunologicas



HORMONAS Y BIOMARCADORES



HORMONAS Y BIOMARCADORES	
17 ALFA HIDROXIPROGESTERONA	HORMONA ANTIMÜLLERIANA (AMH)
ACTH	HORMONA DEL CRECIMIENTO HUMANA POR QUIMIOLUMINISCENCIA - HGH
ALFAFETOPROTEINA (MARCADOR TUMORAL) / AFP	HORMONA FOLÍCULO ESTIMULANTE (FSH)
ANTICUERPO ANTI-TIROPEROXIDASA POR QUIMIOLUMINISCENCIA ANTI-TPO	HORMONA GONADOTROFINA CORIONICA FRACCIÓN BETA CUANTITATIVA
ANTICUERPOS ANTIRECEPTORES DE TSH POR QUIMIOLUMINISCENCIA - ANTI-RTSH	HORMONA LUTEINIZANTE
ANTICUERPOS ANTITIROGLOBULINA POR QUIMIOLUMINISCENCIA ANTI-TG	INSULINA
ANTÍGENO CARBOHIDRATO 125	INSULINA POSTPRANDIAL
ANTÍGENO CARBOHIDRATO 15.3	MUESTRA A LOS 120 MIN.
ANTÍGENO CARBOHIDRATO 19-9	MUESTRA A LOS 15 MIN.
ANTÍGENO CARCINOEMBRIÓNARIO	MUESTRA A LOS 30 MIN.
ANTÍGENO PROSTÁTICO ESPECÍFICO	MUESTRA A LOS 60 MIN.
ANTÍGENO PROSTÁTICO ESPECÍFICO FRACCIÓN LIBRE	MUESTRA A LOS 90 MIN
BETA 2 MICROGLOBULINA	PANEL LSD Y PANEL STEPONE
B-HCG LIBRE POR QUIMIOLUMINISCENCIA	PARATOHORMONA- PTH INTACTA
B-HCG TOTAL POR QUIMIOLUMINISCENCIA	PROBNP
CORTISOL PLASMÁTICO SIMPLE (CLIA) (1 MUESTRA)	PROCALCITONINA
CORTISOL PLASMÁTICO (2 MUESTRAS)	PROGESTERONA POR QUIMIOLUMINISCENCIA
CORTISOL SÉRICO AM	PROLACTINA
CORTISOL SÉRICO PM	PRUEBA DE HGH CON SUPRESIÓN DE GLUCOSA
CORTISOL URINARIO	QUIMIOLUMINISCENCIA IGG PARA RUBEOLA
CREATINA KINASA-MB	QUIMIOLUMINISCENCIA IGG PARA TOXOPLASMOSIS
DESHIDROEPIANDROSTERONA SULFATO (DHEA-S)	QUIMIOLUMINISCENCIA IGM PARA RUBEOLA
DIMERO D	QUIMIOLUMINISCENCIA IGM PARA TOXOPLASMOSIS
ELISA PARA CITOMEGALOVIRUS IGG	T3 LIBRE POR QUIMIOLUMINISCENCIA
ELISA PARA CITOMEGALOVIRUS IGM	T3 TOTAL POR QUIMIOLUMINISCENCIA
ELISA PARA HERPES VIRUS 1 Y 2 IGG	T4 LIBRE POR QUIMIOLUMINISCENCIA
ELISA PARA HERPES VIRUS 1 Y 2 IGM	T4 TOTAL POR QUIMIOLUMINISCENCIA
ESTIMULO DE HGH CON CLONIDINA	TESTOSTERONA (TO)
ESTIMULO DE HGH CON EJERCICIO (*)	TESTOSTERONA LIBRE
ESTÍMULO DE LH CON LHRH (*)	TIROGLOBULINA
ESTRADIOL (E2)	TIROGLOBULINA POR PAAF
FACTOR DE CRECIMIENTO INSULINICO TIPO 1	TROPONINA I
FERRITINA	TSH US POR QUIMIOLUMINISCENCIA
FSH C/LH-RH	VITAMINA D, 25 HIDROXI

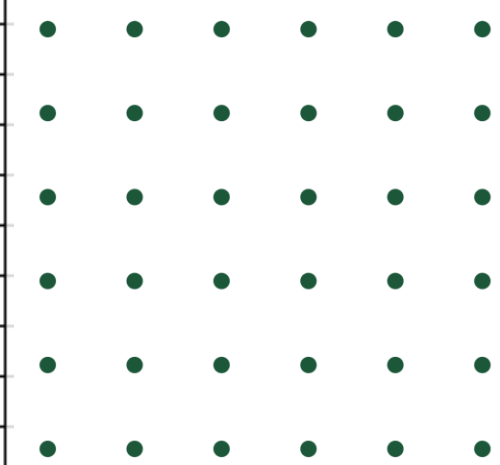

BIOQUIMICA CLINICA



BIOQUIMICA CLINICA	BIOQUIMICA CLINICA
Acido Úrico	Magnesio
Albúmina	Nitrógeno Ureico
Amilasa	Nitrógeno uréico/Úrea/NUS
Bilirrubinas (total, indirecta, directa)	Proteínas Totales
Calcio Serico	TIBC, % de Saturación
Colesterol (HDL, LDL, VLDL)	Transaminasas (ALT, GPT)
Colesterol Total	Transaminasas (AST, GOT)
Colesterol, triglicéridos, HDL-C, LDL-C, VLDL-C	Transaminasas GOT y GPT
Creatinina Sérica	Triglicéridos
CTG	Urea
CURVA DE TOLERANCIA A LA GLUCOSA (5MUESTRAS)	HEMATOLOGIA
Fosfatasa Alcalina	HEMOGLOBINA GLICOSILADA (HBA A 1C)
Fosforo	Hemograma
Gamma Glutamil Transpeptidasa (GGT)	Hemograma más plaquetas
Globulinas	Recuento de plaquetas
GLUCEMIA	T. de Coagulación
GLUCOSA POSTPRANDIAL	T. de Protrombina TP/INR
Hierro serico	T. de Sangría
Hierro sérico y TIBC	VES (Eritrosedimentación)
LDH Deshidrogenasa Lactica	UROANALISIS
	Examen general de orina

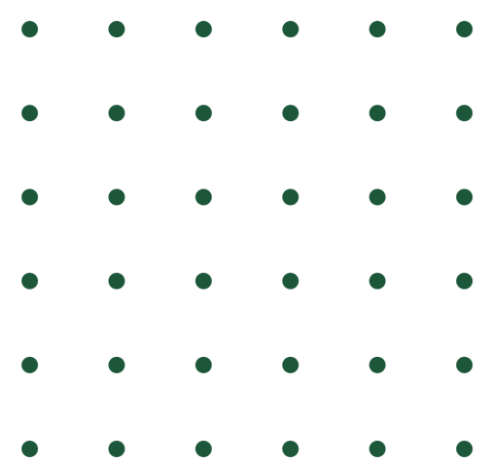

PRUEBAS INMUNOLOGICAS



INMUNOLOGIA
AMNISURE
ANA
ANDROSTENEDIONA
Anticardiolipina IgG
Anticardiolipina IgM
Anti-CCP
Anticoagulante Lúpico
Anti-DsDNA IgG
ANTIGENO NASAL SAR COV - 2
ASTO Cuantitativo
C3
C4
cANCA (PR3 Anti-proteinasa 3)
Coombs Directo
Coombs Indirecto
ELISA PARA ANTI HBC (ANTICORE HEPATITIS B TOTALES)
ELISA PARA CHAGAS
ELISA PARA HBsAG (ANTÍGENO S HEPATITIS B)
ENA Profile (SSA-Ro, SSB-La, Sm, Sm/RNP, Scl-70, Jo-1)
Factor Reumatoideo método de aglutinación
Grupo sanguíneo y Factor Rh
Inmunoglobulina A
Inmunoglobulina E
Inmunoglobulina G
Inmunoglobulina M
pANCA(Anti-mieloperoxidasa)
Proteína C reactiva método de aglutinación
RPR
RPR para sífilis - VDRL

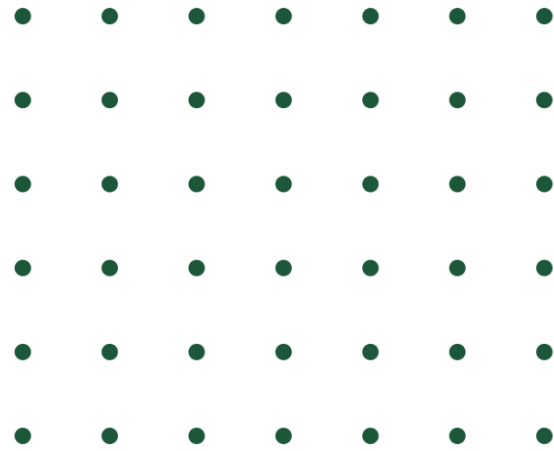

PRUEBAS DE TAMIZAJE NEONATAL

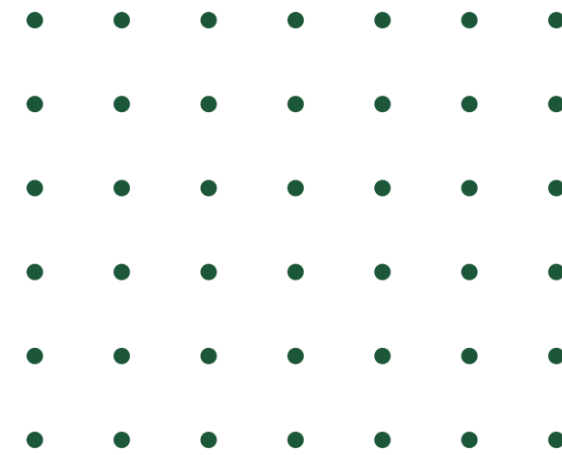

HORMONAS (TAMIZAJE)

HSC (TAMIZAJE HIPERPLASIA SUPRARRENAL CONGÉNITA 17 OHPRG)

IRT (TAMIZAJE FIBROSIS QUÍSTICA IRT)

PKU TAMIZAJE DE FENILCETONURIA (FENILALANINA)

TSH-N (TAMIZAJE NEONATAL DE HIPOTIROIDISMO CONGÉNITO)

DISTRIBUCIÓN DE PRUEBAS DE LABORATORIO, 2024

La Unidad de Laboratorio de Inmunoanálisis en la Gestión 2024, realizó una ejecución del 94% del POA)

- **41432** estudios de Hormonas y Biomarcadores que supera el **100%** de la meta planificada
- **7825** estudios de Bioquímica Clínica y hematología que representa el **89%** de la meta planificada
- **5022** pruebas inmunológicas que representa más del **100%** de la meta planificada
- **93358** pruebas de tamizaje neonatal que representa el **85%** de la Ejecución del POA 2024
- Se realizaron esfuerzos para optimizar los procesos de **ATENCIÓN AL PACIENTE** en la fase pre analítica

Problemas y desafíos para la ejecución del POA



LOGROS

- Se cumplió el 94 % del objetivo programado por la Unidad.
 - Hubo un incremento considerable de pacientes adscritos al S.U.S. en las pruebas Inmunológicas.
 - Se adquirió Equipos para el área de Hematología
- Se termino con la remodelación y mantenimiento del área de Hematología donde había mucha Humedad.

PROBLEMAS

- En esta Gestión se tuvo muchos problemas con la adquisición de reactivos debido al incremento de sus costos y falta de stock en Bolivia.
- Problemas en el desembolso de recursos S.U.S. para la adquisición de reactivos de Tamizaje Neonatal y por ende el retardo de entrega de resultados a los centros de salud y hospitales de 2^{do} Y 3^{er} nivel.

DESAFIOS

- ❖ Se implementará 3 nuevas pruebas CYFRA 21.1; SHBG y se reanudará con la prueba de CALCITONINA para la atención a pacientes.
- ❖ En enero se realizará pruebas de un nuevo equipo LIFOTRONIC de ELECTROQUIMIOLUMINISCENCIA para obtener resultados en menor tiempo, así como el economizar los costos de estas pruebas.
- ❖ Se implementará y estandarizará el Área de BIOLOGIA MOLECULAR
- ❖ Se presentará nuevamente al SEDES el proyecto para la compra de Microscopio de Inmunofluorescencia para realizar pruebas de ANA y ofrecer Resultados mas certeros.



Programa de Tamizaje neonatal

Tamizaje neonatal



RECIEN NACIDOS TAMIZADOS INAMEN 2024

El programa de Tamizaje neonatal en la Gestión 2024 , tamizó un total de 22480 recién nacidos (86% del POA)

% DE CUMPLIMIENTO ANUAL DE RECIEN NACIDOS TAMIZADOS
INAMEN 2024

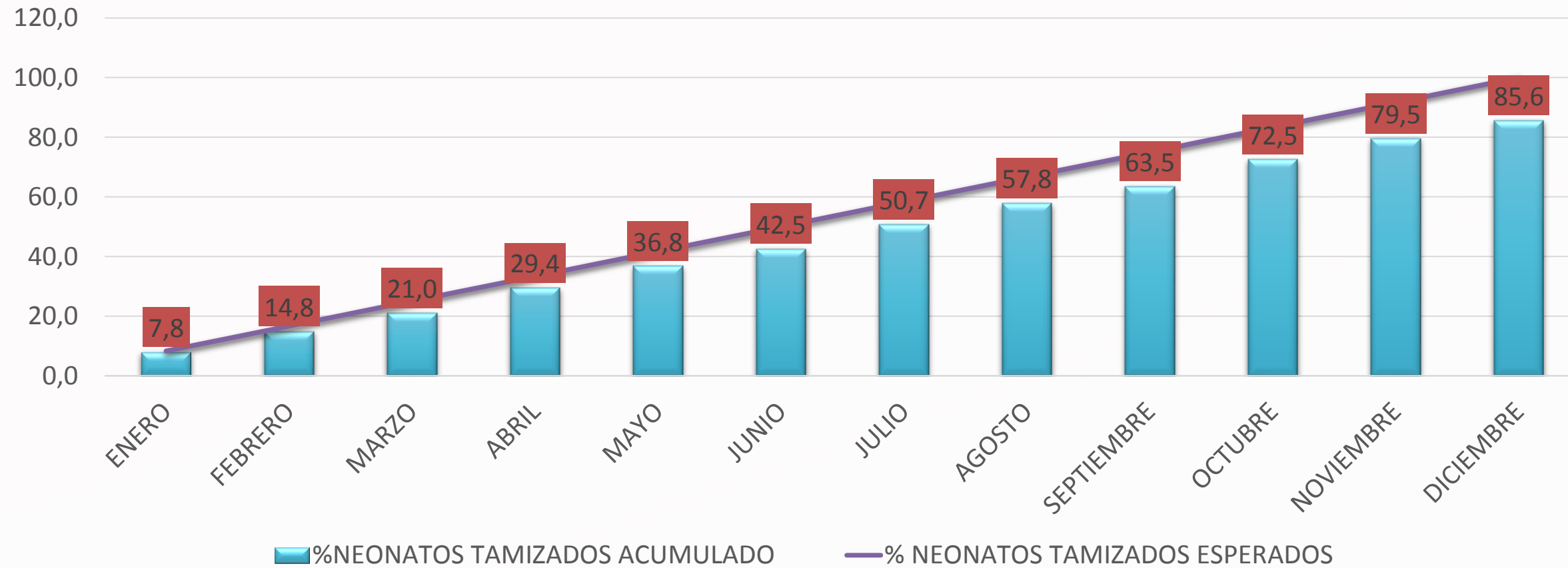

RECIEN NACIDOS TAMIZADOS	
PLANIFICADAS	26250
REALIZADAS	22480
% CUMPLIMIENTO ANUAL	86

Problemas y desafíos para la ejecución del POA



LOGROS

- El Programa Departamental de Tamizaje Neonatal llegó solo al 86 % de sus objetivos siendo la primera Gestión que no logró sus objetivos, debido al retardo del desembolso de los recursos S.U.S.
- Se logró detectar casos positivos 9 casos positivos (6 Recién nacidos positivos para Hipotiroidismo congénito, 3 casos de Hiperplasia suprarrenal).
- Pese a los retrasos en la entrega de muestras del área rural, se observó que existe más compromiso y colaboración al PROGRAMA.

PROBLEMAS

- El mayor problema del programa es el mal llenado de los formularios D8.
- Limitado compromiso y colaboración por parte del personal de Salud de los diferentes Centros y Hospitales de 2 y 3 Nivel.
- Falta de conocimiento e información de los padres de familia sobre la importancia del tamizaje.
- Retardo de entrega de resultados por la tardanza en el desembolso de recursos SUS.

DESAFIOS

- ❖ Luego de las visitas de coordinación con todas las redes de la ciudad de La Paz y el Alto se solicitará el apoyo Y ACTUALIZACION DEL PRIMER INSTRUCTIVO DE CUMPLIMIENTO PARA EL TAMIZAJE.
- ❖ Participar en los CAI de las redes para poder coordinar mejor con todos los centros de salud
- ❖ Capacitar y hacer conocer a los padres de familia que visitan los centros de salud sobre la importancia del TAMIZAJE NEONATAL.
- ❖ Apoyar a los pacientes POSITIVOS DETECTADOS en el Programa.
- ❖ Aumentar las coberturas del programa en esta gestión

UNIDAD DE ENDOCRINOLOGÍA



UNIDAD DE ENDOCRINOLOGIA

La Unidad de Endocrinología en la Gestión 2024, atendió a 697 pacientes (llegando a una ejecución del 80% del POA)

% DE CUMPLIMIENTO ANUAL DE CONSULTAS DE ENDOCRINOLOGIA REALIZADAS
INAMEN 2024

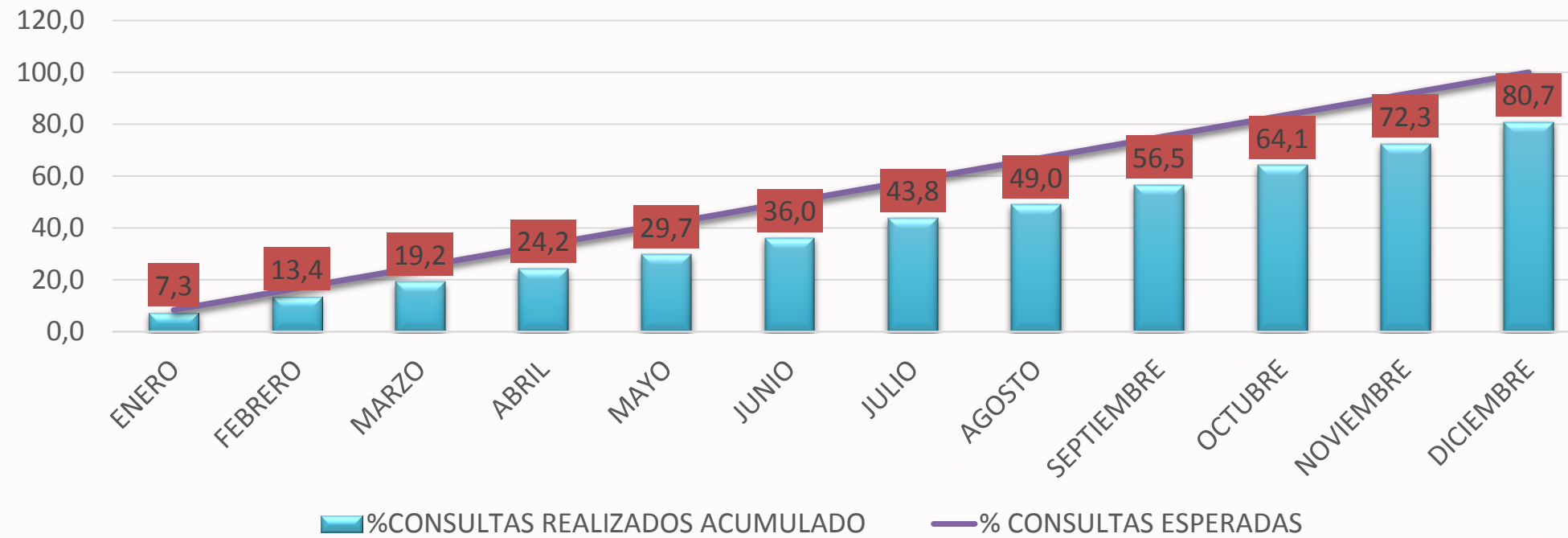

CONSULTAS EXTERNAS ENDOCRINOLOGIA REALIZADAS	
PLANIFICADAS	864
REALIZADAS	697
% CUMPLIMIENTO ANUAL	80,7

TRABAJO SOCIAL



OBJETIVO

- **PROPORCIONAR EL ACCESO A LOS SERVICIOS DE LABORATORIO Y ESTUDIOS EN MEDICINA NUCLEAR A TODA LA POBLACIÓN QUE ACUDE A LA INSTITUCIÓN.**

La unidad trabajo tanto con beneficiarios SUS mediante la coordinación con los Hospitales, al igual que con pacientes privados

MES	DESCUENTOS A PACIENTES
	ESTUDIOS QUE NO CUBRE S.U.S
ENERO	0
FEBRERO	4
MARZO	3
ABRIL	0
MAYO	0
JUNIO	2
JULIO	2
AGOSTO	5
SEPTIEMBRE	BAJA
OCTUBRE	MEDICA
NOVIEMBRE	3
DICIEMBRE	0
TOTAL	19

MES	COORDINACION CON HOSPITALES
	1ER, 2DO Y 3ER NIVEL
ENERO	16
FEBRERO	103
MARZO	43
ABRIL	48
MAYO	40
JUNIO	51
JULIO	49
AGOSTO	24
SEPTIEMBRE	BAJA
OCTUBRE	MEDICA
NOVIEMBRE	17
DICIEMBRE	10
TOTAL	401

A modern office interior with a large wooden conference table, several office chairs, and a lounge area with sofas. The space is filled with various green plants, including ferns and succulents. The ceiling features exposed ductwork and modern lighting fixtures. The overall aesthetic is clean, bright, and eco-friendly. The image is overlaid with a semi-transparent green filter and decorative geometric patterns on the left and right sides.

EJECUCIÓN DEL POA

GESTIÓN 2024

EJECUCION GENERAL DEL POA

Unidad	Operación	Resultado esperado anual POA 2024	Nº Procedimientos realizados 2024	% cumplimiento anual
UNIDAD MEDICA	Realizar imágenes (gammagrafías) diagnósticas en diferentes patologías	2700	2393	89%
	Realizar procedimientos terapéuticos con la administración de radioisótopos	250	217	87%
UNIDAD RADIOFARMACIA	Producir fármacos congelados bajo estrictos controles de calidad	800	827	100%
	Marcación de moléculas y radiofármacos con Tc99m	1800	1937	100%
	Dosis Fraccionada de Tc99m para diagnóstico de enfermedades tiroideas	500	241	48%
	Recepción y Fraccionamiento de dosis terapéutica de I-131	320	241	75%
UNIDAD DE INMUNOANALISIS	Pruebas de hormonas y biomarcadores	35000	41432	100%
	Determinaciones con las pruebas del área de bioquímica clínica y hematología	10000	7825	89%
	Procesamientos de pruebas inmunológicas con alta tecnología y equipamiento, realizados	5000	5022	100%
	Pruebas de tamizaje neonatal a recién nacidos en la ciudad de La Paz el 2024, procesados	105000	93358	85%
UNIDAD DE ENDOCRINOLOGÍA	Pacientes por consulta externa atendidos	864	697	80%
	Punciones con aguja fina realizadas	25	23	92%
PROGRAMA DE TAMIZAJE NEONATAL	Recién nacidos tamizados	26250	22480	86%
CUMPLIMIENTO GENERAL DEL POA				87%

SUBDIRECCION ADMINISTRATIVA FINANCIERA

GESTIÓN 2024

SUBDIRECCION ADMINISTRATIVA FINANCIERA
EJECUCION PRESPUPUESTARIA

EJECUCION PRESUPUESTARIA FUENTE 20 ORGANISMO 230
DEL 01 DE ENERO AL 31 DE DICIEMBRE DE 2024
(Expresado en Bolivianos)

CLASE DE GASTO	DESCRIPCION	PRESUPUESTO VIGENTE	PRESUPUESTO PAGADO	% DE EJECUCION
10000	Servicios Personales	259.234,00	254.498,64	98,17%
20000	Otros Servicios Personales	912.848,00	719.765,87	78,85%
40000	Bienes y Servicios	3.640.957,00	2.824.512,86	77,58%
50000	Servicios Basicos	66.278,00	59.543,64	89,84%
60000	Activos Fijos	147.580,00	101.956,00	69,09%
11000	Otros	153.908,00	109.243,00	70,98%
TOTALES		5.180.805,00	4.069.520,01	78,55%

PRESUPUESTO ASIGNADO POR EL MINISTERIO DE SALUD Y DEPORTES - S.U.S.

EJECUCION PRESUPUESTARIA FUENTE 41 ORGANISMO 111

DEL 01 DE ENERO AL 31 DE DICIEMBRE DE 2024

(Expresado en Bolivianos)

PARTIDA DE GASTO	DESCRIPCION DE LA PARTIDA	PRESUPUESTO VIGENTE	PRESUPUESTO PAGADO	% DE EJECUCION
COSTOS DIRECTOS				
34200	PRODUCTOS QUIMICOS Y FARMACEUTICOS	2.493.999,75	2.493.924,10	100,00%
COSTOS INDIRECTOS				
21200	ENERGIA ELECTRICA	60.500,00	60.500,00	100,00%
21300	AGUA	9.400,00	9.293,90	98,87%
TOTALES		2.563.899,75	2.563.718,00	99,99%

PRESUPUESTO CONTRAPARTE ASIGNADO POR EL GADLP PARA EL S.U.S.

EJECUCION PRESUPUESTARIA FUENTE 20 ORGANISMO 220

DEL 01 DE ENERO AL 31 DE DICIEMBRE DE 2024

(Expresado en Bolivianos)

PARTIDA DE GASTO	DESCRIPCION DE LA PARTIDA	PRESUPUESTO VIGENTE	PRESUPUESTO PAGADO	% DE EJECUCION
24120	MANTENIMIENTO Y REPARACION DE VEHICULOS, MAQUINARIA Y EQUIPOS	94.427,00	94.420,00	99,99%
TOTALES		94.427,00	94.420,00	99,99%

PRESUPUESTO INICIAL POR FUENTE DE FINANCIAMIENTO

PRESUPUESTO INSTITUCIONAL POR FUENTE Y ORGANISMO FINANCIADOR				
CLASE DE GASTO	DETALLE	FUENTE DE FINAN.	ORGANISMO	PRESUPUESTO INICIAL
10000	SERVICIOS PERSONALES	20	230	259.234,00
20000	OTROS SERVICIOS PERSONALES	20	230	912.848,00
40000	BIENES Y SERVICIOS	20	230	3.640.957,00
50000	SERVICIOS BASICOS	20	230	66.278,00
60000	ACTIVOS FIJOS	20	230	147.580,00
11000	OTROS	20	230	153.908,00
SUB TOTAL FUENTE 20 ORGANISMO 230				5.180.805,00
PARTIDA DE GASTO	DESCRIPCION	FUENTE DE FINAN.	ORGANISMO	PRESUPUESTO INICIAL
34200	PRODUCTOS QUIMICOS Y FARMACEUTICOS	41	111	2.493.999,75
21200	ENERGIA ELECTRICA	41	111	60.500,00
21300	AGUA	41	111	9.400,00
SUB TOTAL FUENTE 41 ORGANISMO 111				2.563.899,75
PARTIDA DE GASTO	DESCRIPCION	FUENTE DE FINAN.	ORGANISMO	PRESUPUESTO INICIAL
24120	MANTENIMIENTO Y REPARACION DE VEHICULOS, MAQUINARIA Y EQUIPOS	20	220	94.427,00
SUB TOTAL FUENTE 20 ORGANISMO 220				94.427,00
TOTAL PRESUPUESTO INSTITUCIONAL GESTION 2024				7.839.131,75

PRESUPUESTO EJECUTADO Y SALDO PRESUPUESTARIO POR FUENTE DE FINANCIAMIENTO

PRESUPUESTO EJECUTADO Y SALDO PRESUPUESTARIO POR FUENTE Y ORGANISMO FINANCIADOR					
CLASE DE GASTO	DETALLE	FUENTE DE FINAN.	ORGANISMO	PRESUPUESTO EJECUTADO	SALDO PRESUP.
10000	SERVICIOS PERSONALES	20	230	254.498,64	4.735,36
20000	OTROS SERVICIOS PERSONALES	20	230	719.765,87	193.082,13
40000	BIENES Y SERVICIOS	20	230	2.824.512,86	816.444,14
50000	SERVICIOS BASICOS	20	230	59.543,64	6.734,36
60000	ACTIVOS FIJOS	20	230	101.956,00	45.624,00
11000	OTROS	20	230	109.243,00	44.665,00
SUB TOTAL FUENTE 20 ORGANISMO 230				4.069.520,01	1.111.284,99
PARTIDA DE GASTO	DESCRIPCION	FUENTE DE FINAN.	ORGANISMO	PRESUPUESTO EJECUTADO	SALDO PRESUP.
34200	PRODUCTOS QUIMICOS Y FARMACEUTICOS	41	111	2.493.924,10	75,65
21200	ENERGIA ELECTRICA	41	111	60.500,00	0,00
21300	AGUA	41	111	9.293,90	106,10
SUB TOTAL FUENTE 41 ORGANISMO 111				2.563.718,00	181,75
PARTIDA DE GASTO	DESCRIPCION	FUENTE DE FINAN.	ORGANISMO	PRESUPUESTO EJECUTADO	SALDO PRESUP.
24120	MANTENIMIENTO Y REPARACION DE VEHICULOS, MAQUINARIA Y EQUIPOS	20	220	94.420,00	7,00
SUB TOTAL FUENTE 20 ORGANISMO 220				94.420,00	7,00
TOTAL PRESUPUESTO EJECUTADO Y SALDO PRESUPUESTARIO AL 31/12/2024				6.727.658,01	1.111.473,74

MODIFICACIONES PRESUPUESTARIAS

Durante la gestión 2024, se realizaron 2 (dos) Modificaciones Presupuestarias Intrainstitucionales y 1 (una) Modificación de Categoría Programática las mismas fueron remitidas al Servicio Departamental de Salud SEDES La Paz para su posterior aprobación.

- 1. Modificación Presupuestaria Intrainstitucional entre partidas de Gasto en la Fuente 20 Organismo 230 equivalente a Bs. 17.640,00 (Diecisiete mil seiscientos cuarenta 00/100 bolivianos).*
- 2. Modificación Presupuestaria Intrainstitucional entre partidas de Gasto en la Fuente 41 Organismo 111 equivalente a Bs. 25.600,00 (veinte cinco mil seiscientos 00/100 bolivianos).*

MODIFICACIONES PRESUPUESTARIAS

3. Modificación Presupuestaria de Categoría Programática entre partidas de Gasto en la Fuente 41 Organismo 111 equivalente a Bs. 83.333,00 (ochenta y tres mil trescientos treinta y tres 00/100 bolivianos).

DETALLE DE INGRESOS EN LA LIBRETA DE LA FUENTE 20 ORGANISMO 230 CORRESPONDIENTE A LA GESTION 2024

DETALLE DE INGRESOS PERCIBIDOS EN EFECTIVO DEL 1 DE ENERO AL 31 DE DICIEMBRE DE LA GESTION 2024	
MES	IMPORTE
ENERO	216.821,00
FEBRERO	155.171,00
MARZO	177.504,00
ABRIL	164.517,00
MAYO	162.995,00
JUNIO	141.946,00
JULIO	147.072,00
AGOSTO	144.613,00
SEPTIEMBRE	152.128,00
OCTUBRE	136.397,00
NOVIEMBRE	163.085,00
DICIEMBRE	221.325,00
TOTAL	1.983.574,00

DETALLE DE INGRESOS POR PAGOS REALIZADOS DE LOS SEGUROS (CONVENIOS) AL 31 DE DICIEMBRE DE LA GESTION 2024	
MES	IMPORTE
ENERO	70.573,00
FEBRERO	50.226,00
MARZO	178.727,00
ABRIL	195.066,00
MAYO	143.156,00
JUNIO	147.097,00
JULIO	180.227,00
AGOSTO	198.899,00
SEPTIEMBRE	242.253,00
OCTUBRE	122.366,00
NOVIEMBRE	70.761,00
DICIEMBRE	175.305,00
TOTAL	1.774.656,00

DETALLE DE INGRESOS PERCIBIDOS POR PAGOS REALIZADOS POR LOS MUNICIPIOS (1er Y 2do NIVEL) DURANTE LA GESTION 2024	
MES	IMPORTE
ENERO	0,00
FEBRERO	0,00
MARZO	8.197,00
ABRIL	23.230,00
MAYO	112.580,00
JUNIO	31.607,00
JULIO	0,00
AGOSTO	35.314,00
SEPTIEMBRE	10.557,00
OCTUBRE	58.153,00
NOVIEMBRE	1.265,00
DICIEMBRE	197.566,00
TOTAL	478.469,00

RECURSOS HUMANOS

PERSONAL DE PLANTA - GESTION 2024				
N°	PERSONAL	ITEM SEDES	ITEM MINISTERIO	TOTAL
1	DIRECTORA	1	0	1
2	MEDICOS	3	2	5
3	BIOQUIMICOS FARMACEUTICOS	5	1	6
4	BIOQUIMICOS	1	3	4
5	TECNICOS EN RADIOLOGIA	2	1	3
6	LICENCIADAS EN ENFERMERIA	1	3	4
7	AUXILIARES EN ENFERMERIA	1	4	5
8	ADMINISTRATIVOS	4	12	17
9	TRABAJADOR MANUAL	4	1	5
10	TRABAJADORA SOCIAL	1	0	1
TOTAL		23	27	50

PERSONAL A CONTRATO - GESTION 2024				
N°	PERSONAL	PERSONAL EVENTUAL	CONSULTORES EN LINEA	TOTAL
1	MEDICO NUCLEAR	0	1	1
2	MEDICO (TIEMPO COMPLETO)	0	0	0
3	MEDICO (MEDIO TIEMPO)	0	3	3
4	BIOQUIMICOS	0	2	2
5	BIOQUIMICO FARMACEUTICO	0	1	1
6	TECNICOS EN RADIOLOGIA	0	0	0
7	LICENCIADAS EN ENFERMERIA	0	0	0
8	AUXILIARES EN ENFERMERIA	0	0	0
9	PROFESIONAL II	0	1	1
10	PROFESIONAL II - M/T	0	1	1
11	AUDITOR INTERNO	1	0	1
12	TECNICO I	2	1	3
13	TECNICO I - M/T	0	1	1
14	TECNICO II	0	5	5
15	TECNICO II - M/T	0	1	1
16	ADMINISTRATIVO I	0	3	3
TOTAL		3	20	23

RECURSOS HUMANOS – CAPACITACIONES INTERNAS

CAPACITACIONES INTERNAS AL PERSONAL - GESTION 2024			
Nº	Nº DE FUNCIONARIOS CAPACITADOS	TEMAS DE CAPACITACION	MES DE REALIZACION
1	6	RECOLECCION DE INFORMACION EN SALUD-FORMULARIOS D8 Y D9.	ENERO
2	35	CAPACITACION SOBRE TECNICAS DE FISIOTERAPIA PARA MEJORAR LA POSTURA CORPORAL.	MARZO
3	18	TALLER DE SARROLO DE HABILIDADES BLANDAS.	MARZO
4	38	ALIMENTACION SALUDABLE.	ABRIL
5	33	IMPORTANCIA DEL CONSUMO DE FRUTAS Y VERDURAS.	ABRIL
6	36	CONSECUENCIAS DE LA MALA ALIMENTACION.	ABRIL
7	58	TALLER "CLIMA ORGANIZACIONAL.	MAYO

8	32	REGLAMENTO INTERNO SOBRE LA ASMINISTRACION DEL FONDO ROTATIVO.	MAYO
9	16	ELABORACION DE ESPECIFICACIONES TECNICAS Y TERMINOS DE REFERENCIA.	MAYO
10	7	CONDICIONES DE TOMA DE MUESTRA DE LAS PRUEBAS QUE SE REALIZA EN EL LABORATORIO DE INMUNOANALISIS.	MAYO
11	30	TRABAJO EN EQUIPO Y RESOLUCION DE CONFLICTOS.	MAYO
12	7	CAPACITACION SOBRE LA LEY 1152 Y CARTERA DE SERVICIOS INAMEN.	JUNIO
13	7	CONCEPTOS DE RECICLAJE.	JUNIO
14	9	USO DE IDENTIFICACION EN PACIENTES SOMETIDOS A RADIACION.	JUNIO
15	15	LLENADO DE FORMULARIOS VACACION, A CUENTA VACACION, COMISIONES, LICENCIAS, PERMISOS Y OTROS.	AGOSTO
16	26	LLENADO DE FORMULARIOS VACACION, A CUENTA VACACION, COMISIONES, LICENCIAS, PERMISOS Y OTROS.	AGOSTO
17	16	LLENADO DE FORMULARIOS VACACION, A CUENTA VACACION, COMISIONES, LICENCIAS, PERMISOS Y OTROS.	AGOSTO
18	34	RECICLAJE DE RESIDUOS SOLIDOS GENERADOS POR EL INSTITUTO NACIOANL DE MEDICINA NUCLEAR.	SEPTIEMBRE
19	6	NORMATIVA VIGENTE APLICABLE AL INAMEN.	SEPTIEMBRE
20	5	ACONDICIONAMIENTO PRIMARIO DE SUPERFICIES EN ACCIDENTES.	SEPTIEMBRE
21	3	TRASPORTE, NORMATIVA Y EMERGENCIAS Y APERTURA DE BULTOS.	OCTUBRE
22	10	PRINCIPIOS DE PROTECCION RADIOLOGICA Y DOSIS DE IODO -131 INCIDENTES.	NOVIEMBRE
23	18	EL ADECUADO USO DE LOS ACTIVOS FIJOS.	SEPTIEMBRE
24	8	CONDICIONES Y REGISTRO DE PRUEBAS ESPECIALES.	OCTUBRE
25	41	LEY 1205 "LEY PARA LA APLICACIÓN PACIFICA DE LA TECNOLOGIA NUCLEAR (LAPTN) DEL 01/08/2029.	NOVIEMBRE
26	39	GESTION DE RESIDUOS.	DICIEMBRE
27	15	EXPOSICION LABORAL CON SANGRE Y/O FLUIDOS CORPORALES DE RIESGO.	DICIEMBRE

ADQUISICIONES

- En la gestión 2024, el INAMEN registro un total de 198 procesos con las tres fuentes de financiamiento.
- Con la Modalidad de Contratación menor de Bs. 1.- a Bs. 20.000 fueron un total de 160 Procesos con las fuentes de Financiamiento 20-230, 41-111 y 20-220.
- Con la Modalidad de Contratación menor de Bs. 20.001.- a Bs. 50.000 fueron un total de 25 Procesos con las fuentes de Financiamiento 20-230, 41-111 y 20-220.
- Con la Modalidad ANPE de Bs. 50.001.- a Bs. 1.000.000 fueron un total de 13 Procesos con las fuentes de Financiamiento 20-230, 41-111 y 20-220.
- Y con la Modalidad Licitación Publica no se registraron procesos con ninguna de las fuentes de Financiamiento.

MESES	CONTRATACION MENOR DE Bs. 1.- a Bs. 20.000			CONTRATACION MENOR DE Bs. 20.001.- a Bs. 50.000			MODALIDAD ANPE DE Bs. 50.001 a Bs.1.000.000			LICITACION PUBLICA		
	Fuente			Fuente			Fuente			Fuente		
	20-230	41-111	20-220	20-230	41-111	20-220	20-230	41-111	20-220	20-230	41-111	20-220
Enero	14	0	0	0	0	0	0	0	0	0	0	0
Febrero	7	0	0	0	0	0	0	0	0	0	0	0
Marzo	3	0	0	3	0	0	1	0	0	0	0	0
Abril	5	0	0	4	0	0	1	0	0	0	0	0
Mayo	10	2	1	4	0	0	1	1	0	0	0	0
Junio	7	0	4	3	0	0	0	0	0	0	0	0
Julio	9	0	1	1	0	0	0	0	0	0	0	0
Agosto	13	0	0	2	0	0	0	0	0	0	0	0
Septiembre	20	1	0	0	0	0	0	1	0	0	0	0
Octubre	11	0	0	2	1	0	1	0	0	0	0	0
Noviembre	12	4	2	2	1	0	0	2	0	0	0	0
Diciembre	27	2	5	1	1	0	0	5	0	0	0	0
TOTAL	138	9	13	22	3	0	4	9	0	0	0	0

AUDITORIA INTERNA





INFORMACIÓN SOBRE EL SEGUIMIENTO DE AUDITORIAS

- Auditoría Interna es una función de evaluación independiente, establecida dentro del Instituto Nacional de Medicina Nuclear (INAMEN), para examinar y evaluar sus actividades, como un servicio a la misma. El aporte de los trabajos efectuados por el Área de Auditoría Interna contribuye al mejor aprovechamiento de los recursos disponibles, a la obtención de información útil, oportuna y confiable para la toma de decisiones y para el cumplimiento eficaz de los objetivos institucionales.
- El objetivo del Área de Auditoría Interna es ayudar a los servidores públicos de los niveles gerenciales y a la Máxima Autoridad Ejecutiva de la entidad, para que puedan dar cumplimiento efectivo a sus responsabilidades, en el marco de las disposiciones normativas vigentes. Para lograr dicho objetivo, Auditoría Interna evalúa el desempeño institucional y formula las recomendaciones necesarias para mejorarlo; presta asesoramiento a través de sus informes sobre la organización de los procesos y promueve la implantación de controles adecuados que permitan garantizar el logro de los objetivos institucionales.
- Es menester señalar que Auditoría Interna no participa en las operaciones de la entidad, ni ejecuta el control interno previo.



El Área de Auditoría Interna debe cumplir principalmente con las siguientes actividades:

- Evaluar el grado de cumplimiento y eficacia de los Sistemas de Administración y de los instrumentos de control incorporados a ellos, para coadyuvar al logro de los objetivos del INAMEN y a la protección de sus recursos contra irregularidades, errores y actos ilícitos.
- Evaluar la eficiencia, eficacia y economía de las actividades, áreas o programas respecto a indicadores estándares apropiados para el Instituto Nacional de Medicina Nuclear.
- Verificar el cumplimiento de las disposiciones legales y reglamentarias aplicables al Instituto Nacional de Medicina Nuclear, informando los actos irregulares detectados.
- Analizar los resultados de gestión, en función a las políticas definidas por los sistemas nacionales de planificación e inversión pública, considerando entre otros, el cumplimiento de objetivos y metas establecidos por el INAMEN en su programación de operaciones.
- Determinar el grado de confiabilidad de la información financiera.
- Informar los hallazgos identificados, así como, las conclusiones y recomendaciones emergentes de la ejecución de las auditorías, para fortalecer los Sistemas de Administración y Control existentes, procurando la eficiencia operativa del Instituto Nacional de Medicina Nuclear.
- Efectuar el seguimiento a la implantación de las recomendaciones emitidas por auditoría interna, las firmas privadas de auditoría y la Contraloría General del Estado, para determinar el grado de cumplimiento de las mismas.

Actividades Programadas Gestión 2024

- Auditoria de Confiabilidad de los Registros y Estados de Ejecución Presupuestaria de Recursos y Gastos del Instituto Nacional de Medicina Nuclear, gestión 2023.
- Auditoria de Confiabilidad de los Registros del Instituto Nacional de Medicina Nuclear, gestión 2024.
- Auditoria Operacional a 3750 Gammagrafías y Iodoterapias realizadas en la gestión 2023.
- Evaluación a los recursos asignados para la implementación del Sistema Único de Salud Universal y Gratuito, gestión 2023.
- Evaluación del cumplimiento del procedimiento específico para el control y conciliación de los datos liquidados en las panillas salariales y los registros individuales de cada servidor público, con alcance al 31 de diciembre de 2023.
- Relevamiento de información específica a 26.250 tamizajes a recién nacidos realizados en la gestión 2024.
- Primer seguimiento a las recomendaciones contenidas en el Informe GADLP/INAMEN/UAICONF.CI N-001/2023 correspondiente al “Informe de Control Interno Emergente de la Auditoría de Confiabilidad de Registros y Estados de Ejecución Presupuestaria de Recursos, Gastos y Estados Complementarios del Instituto Nacional de Medicina Nuclear al 31/12/2022”.
- Primer seguimiento a las recomendaciones contenidas en el Informe GADLP/INAMEN/UAI/CONF.CI N°002/2023 correspondiente al “Informe al Uso de los Recursos Asignados para la Implementación del Sistema Único de Salud Universal y Gratuito del Instituto Nacional de Medicina Nuclear al 31/12/2022”.
- Segundo seguimiento a las recomendaciones contenidas en el Informe GADLP/INAMEN/UAI/CONF.CI N°001/2022 correspondiente al “Informe de Control Interno del Instituto Nacional de Medicina Nuclear – INAMEN, Emergente de la Auditoría de Confiabilidad de los Registros y Estados Financieros del Gobierno Autónomo Departamental de La Paz Correspondiente a la Gestión 2021”.
- Planificación General de la Auditoria de Confiabilidad de los Registros y Estados de Ejecución Presupuestaria de Recursos y Gastos del Instituto Nacional de Medicina Nuclear, gestión 2024.
- Planificación Específica para el Análisis de los Registros del Instituto Nacional de Medicina Nuclear, gestión 2024.

Actividades no Programadas Gestión 2024

Como parte de las actividades propias al ejercicio del control interno posterior y las actividades referidas a la formalización de la organización y funcionalidad del Área de Auditoría Interna del Instituto Nacional de Medicina Nuclear – INAMEN, durante la gestión 2024 se ejecutó y concluyó una (1) actividad no programada, la cual corresponde a la “Autoevaluación a la Organización y Funcionamiento del Área de Auditoría Interna del Instituto Nacional de Medicina Nuclear, Gestión 2024”.

La actividad descrita anteriormente fue realizada en cumplimiento a lo establecido en el Numeral 6.3 del “Procedimiento para la Formulación y Control de la Planificación Estratégica y la Programación de Operaciones Anual de las Unidades de Auditoría Interna” aprobado a través de Resolución N° CGE/152/2017 de 29 de diciembre de 2017 y en cumplimiento a la recomendación efectuada en el inciso bb) del Informe de Supervisión EL/GP24/N22 G1 emitido por la Contraloría General del Estado el cual señala, adoptar como política la práctica de Autoevaluaciones Anuales a la Organización y Funcionamiento de la Unidad de Auditoría Interna. Finalmente, es correspondiente señalar que el Señor Gobernador del Departamento de La Paz, en su condición de Máxima Autoridad Ejecutiva de la Entidad, a través de Instructivo DGI-069/2023 de 9 de marzo de 2023, señaló efectuar Autoevaluaciones Anuales a la Organización y Funcionamiento de la Unidad de Auditoría Interna del INAMEN.

Logros Alcanzados Durante la Gestión 2024

Sistema de Archivo de la Documentación e Información.

El Área de Auditoría Interna del Instituto Nacional de Medicina Nuclear, como resultado de las actividades de organización y formalización realizadas en la gestión 2024, actualmente cuenta con procedimientos específicos para la administración, flujo y archivo de la documentación e información generada en el desarrollo de las actividades propias de Auditoría Interna. En ese sentido, se establece un logro importante respecto a la fuente de información de las actividades ejecutadas en el ejercicio del control interno posterior, manteniéndose así un archivo físico y digital de toda la información generada por Auditoría Interna.

Capacidad Técnica del Personal y Control de Calidad.

El Área de Auditoría Interna del Instituto Nacional de Medicina Nuclear, como resultado de las actividades de organización y formalización realizadas en dicha Área durante la gestión 2024, actualmente ha implementado procedimientos que aseguran que el Responsable de Auditoría Interna cumpla con los factores técnicos, legales, administrativos, de liderazgo y otros, que permiten cumplir con un desempeño integro de las actividades, en el marco de las funciones asignadas, valores, principios, actitudes, conocimiento técnico, organización de los tiempos y del trabajo asignado. Asimismo, se han implementado procedimientos de control de calidad que permiten asegurar el cumplimiento de las Normas de Auditoría Gubernamental y el logro de los objetivos determinados en cada auditoría. En ese sentido, se establece un logro importante respecto a la calidad y suficiencia de las actividades desarrolladas en el ejercicio del control interno posterior, manteniéndose reflejado dicho aspecto en los informes y la documentación de sustento (física y digital) generada por Auditoría Interna.

**MUCHAS
GRACIAS**

