



GOBIERNO AUTÓNOMO DEPARTAMENTAL DE LA PAZ
SERVICIO DEPARTAMENTAL DE SALUD

DR. SANTOS QUISPE QUISPE
GESTIÓN WAYNA MALLKU

HEMOCENTRO

AUDIENCIA PÚBLICA

RENDICIÓN DE CUENTAS FINAL DE LA GESTIÓN 2021

En cumplimiento al Numeral 4 del Artículo 235 y párrafo II del Artículo 241 de la Constitución Política del Estado Plurinacional, Ley N° 341 "Ley de Participación y Control Social"; 947 de Unidades de Transparencia y Lucha Contra la Corrupción.

MODALIDAD
VIRTUAL



<https://zoom.us/j/2625860390?pwd=RFpWNO54M3djS3FuSHIVZWd2Qkg5UT09>

ID DE REUNIÓN: 2625860390
CODIGO DE ACCESO: U7TZM0

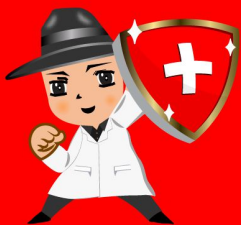

LA PAZ, UNIDOS POR LA **SALUD**



www.sedeslapaz.gob.bo

#LaPazUnidosPorLaSalud
#GestiónWaynaMallku
#GADLP
#SEDESLaPaz

HORAS
10:30 am

DÍA
VIERNES
4
MARZO



HEMOCENTRO
BANCO DE SANGRE **LA PAZ**
DE REFERENCIA DEPARTAMENTAL



GOBIERNO AUTÓNOMO DEPARTAMENTAL DE LA PAZ

SERVICIO DEPARTAMENTAL DE SALUD
HEMOCENTRO – CRN / BSRDLP

AUDIENCIA PÚBLICA DE RENDICIÓN DE CUENTAS FINAL 2021

Dra. Vanessa Tellería Zagredo

Líc. Hugo Quíspe Límachí

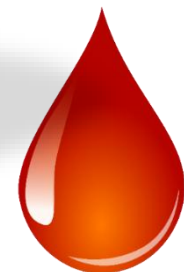

INTRODUCCIÓN

En cumplimiento a lo establecido en la Constitución Política del Estado:

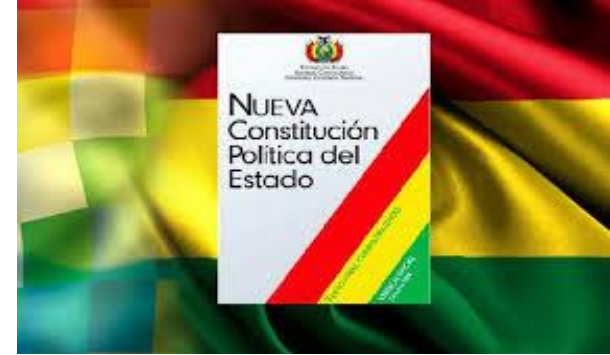

- Art. 21 numeral 6, se incluye en los derechos civiles, el derecho a la información, su acceso, la interpretación, el análisis y la comunicación libre, tanto individual como colectiva.
- Art. 235, numeral 4º, que reconoce el derecho de los ciudadanos y ciudadanas de acceder a la información, incluye entre las obligaciones de los servidores públicos y las servidoras públicas, el rendir cuentas sobre las responsabilidades económicas, políticas, técnicas y administrativas en el ejercicio de la función pública.

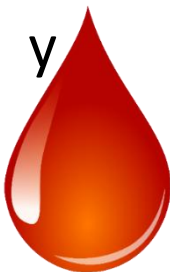

ANTECEDENTES

- Hace 18 años, el 20 de junio de 2002 el Banco de Sangre de Referencia Departamental de La Paz inició sus actividades.
- El 7 de noviembre de 2006, mediante R.M. N° 795 fue elevado a HEMOCENTRO, por el Ministerio de Salud.
- Contribuyó en forma importante al desarrollo y fortalecimiento de la Red Nacional y Departamental de Servicios de Sangre.
- Permanentemente la Institución ha tenido que adaptarse a todos los cambios del sistema de salud.
- Se viene trabajando por mejorar los niveles de calidad y seguridad de los productos de sangre, así como de los servicios especializados que se ofertan a la población en general, con eficiencia, eficacia, oportunidad, accesibilidad y calidez.



NORMAS LEGALES GENERALES Y ESPECIALES

- 👑 Constitución Política del Estado
- 👑 Ley N° 1178 de Administración y Control gubernamental, 20 de julio de 1990.
- 👑 D.S. N° 23318-A Reglamento de la Responsabilidad por la Función Pública, 13 de noviembre de 1992.
- 👑 Ley N° 341, Ley de Participación y Control social, 5 de febrero de 2013.
- 👑 Ley 031, Ley Marco de Autonomías y Descentralización “Andrés Ibáñez”, 19 de Julio 2010.
- 👑 Ley 3131. D.S. Ejercicio Profesional Médico, 8 de agosto de 2005 y su D.S. reglamentario N° 28562.
- 👑 Ley N° 004, Lucha Contra la Corrupción, enriquecimiento ilícito e investigación de fortunas “Marcelo Quiroga Santa Cruz”, 31 de marzo de 2010.
- 👑 Ley N° 045, Ley Contra el Racismo y Toda Forma de Discriminación, 8 de octubre de 2010.
- 👑 Ley N° 1152, ley modificatoria a la Ley N° 475 “Hacia el Sistema Único de salud, universal y gratuito”, 20 de febrero de 2019.
- 👑 Resolución Ministerial N° 0251 que aprueba el Reglamento para la aplicación técnica y la gestión administrativa y financiera de la Ley N° 1152 de 20 de febrero de 2019 “Hacia el Sistema único de salud Universal y gratuito”, de 30 de junio de 2021.



NORMAS LEGALES GENERALES Y ESPECIALES

- 🔥 Ley 1687 de Medicina Transfusional y Bancos de Sangre, 26 de marzo 1996.
- 🔥 D.S. 24547 Reglamentario a la Ley de MT y BS, 30 de marzo de 1997.
- 🔥 R.A. N° 028/02 del 20 de junio de 2002 del SEDES La Paz, que institucionaliza el Banco de sangre de Referencia departamental de La Paz.
- 🔥 R.M. N° 795 del 7 de noviembre de 2006, que eleva al BSRDLP a HEMOCENTRO.
- 🔥 R.M. 0315 10 mayo de 2007 que aprueba el reglamento obligatorios de caracterización y habilitación para la red nacional de Bancos de Sangre.
- 🔥 Ley N° 1302, Ley de fomento de la cultura de donación voluntaria, altruista y repetitiva de sangre, 18 de junio de 2020.
- 🔥 Ley N° 1343 Ley que establece medidas temporales de fomento a la donación voluntaria e informada de plasma hiperinmune de pacientes con coronavirus (COVID-19), 29 de octubre de 2020.
- 🔥 Norma NB/ISO 9001:2015, Sistema de Gestión de Calidad.
- 🔥 Otras normas únicas de carácter general, técnico administrativas aprobadas para la red nacional de Servicios de sangre.



MISIÓN

- Como HEMOCENTRO-BSRDLP debemos responder a las necesidades terapéuticas con **Sangre Segura** a la sociedad en general, sin distinción ni restricción de ninguna índole, respetando culturas, creencias religiosas y saberes ancestrales.
- Para ello **articulamos** en forma planificada, coherente, dinámica, flexible, organizada, integral e integrada **nuestras actividades con los servicios de transfusión hospitalarios**, enfatizando la exigencia de velar por el **uso racional y adecuado** de los productos sanguíneos, **la formación de recursos humanos** responsables, competitivos, el **aseguramiento de la calidad** de los procesos de producción de hemocomponentes, la **donación voluntaria y altruista**, cumpliendo con todas las disposiciones emergentes de la **normatividad legal vigente** para entidades estatales.

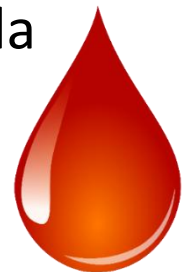

VISIÓN

- Mejorar en los próximos cinco años los niveles de calidad como la primera empresa de salud **pública** con **certificación** al Sistema de Gestión de la Calidad ISO y **acreditada**, sin fines de lucro, con alcance departamental y nacional en lo referente a las funciones legales delegadas, con una **administración transparente** delegada, **autofinanciable**, capaz de **responder rápidamente a las exigencias legales, desafíos ambientales y técnicos** con excelentes niveles de eficiencia y eficacia, requeridos para otorgar **Sangre Segura como medio terapéutico en forma oportuna a quien la necesite**, sin discriminación de índole alguna, alcanzando con ello la plena satisfacción de los clientes y el reconocimiento por la excelencia de gestión de los elementos que la componen, la calidad de los servicios ofertados y su rol eminentemente social.

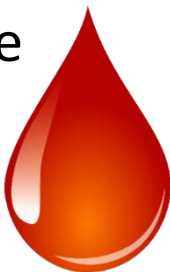

PRINCIPIOS Y VALORES

PRINCIPIOS

- 🔥 EXCELENCIA
- 🔥 SOLIDARIDAD
- 🔥 PLURALISMO
- 🔥 TOLERANCIA
- 🔥 JUSTICIA
- 🔥 CREATIVIDAD
- 🔥 LIBERTAD
- 🔥 RESPETO A LAS PERSONAS
- 🔥 HUMANITARISMO
- 🔥 DIGNIDAD
- 🔥 DEBER
- 🔥 FIRMEZA
- 🔥 VERDAD
- 🔥 LEALTAD

VALORES

- 🔥 TRANSPARENCIA
- 🔥 LEGITIMIDAD
- 🔥 LEGALIDAD
- 🔥 UNIVERSALIDAD
- 🔥 COMPETITIVIDAD

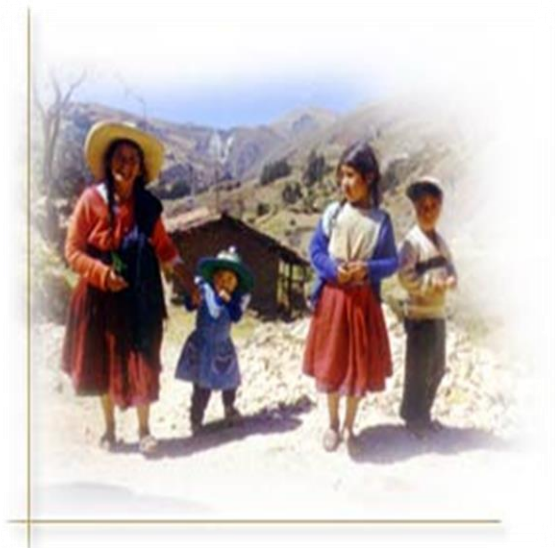

ESTRUCTURA ORGÁNICO FUNCIONAL

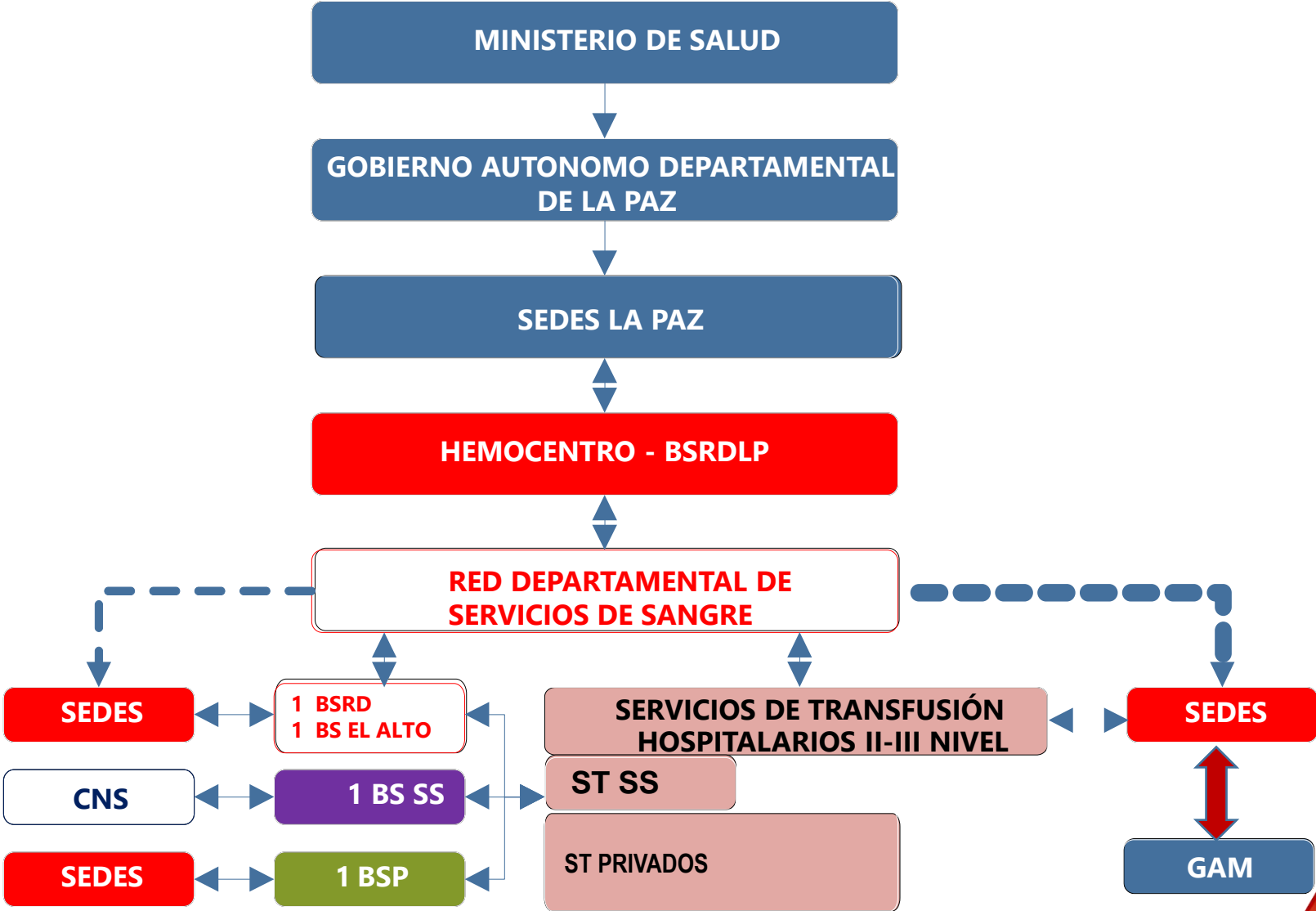



ESTRUCTURA ORGANIZACIONAL



OBJETIVOS PERMANENTES

**DESARROLLO DE LA RED
DEPARTAMENTAL DE
SERVICIOS DE SANGRE**

**DONACIÓN
VOLUNTARIA Y
ALTRUISTA DE
SANGRE**

**CAPACITACIÓN Y
EDUCACIÓN
CONTINUA**

**GARANTÍA DE LA
CALIDAD ISO Y
HEMOVIGILANCIA**



OBJETIVOS GESTIÓN 2021

👶 17,000 donaciones de sangre y plasma hiperinmune efectivas, provenientes de donantes debidamente tamizados y seleccionados.

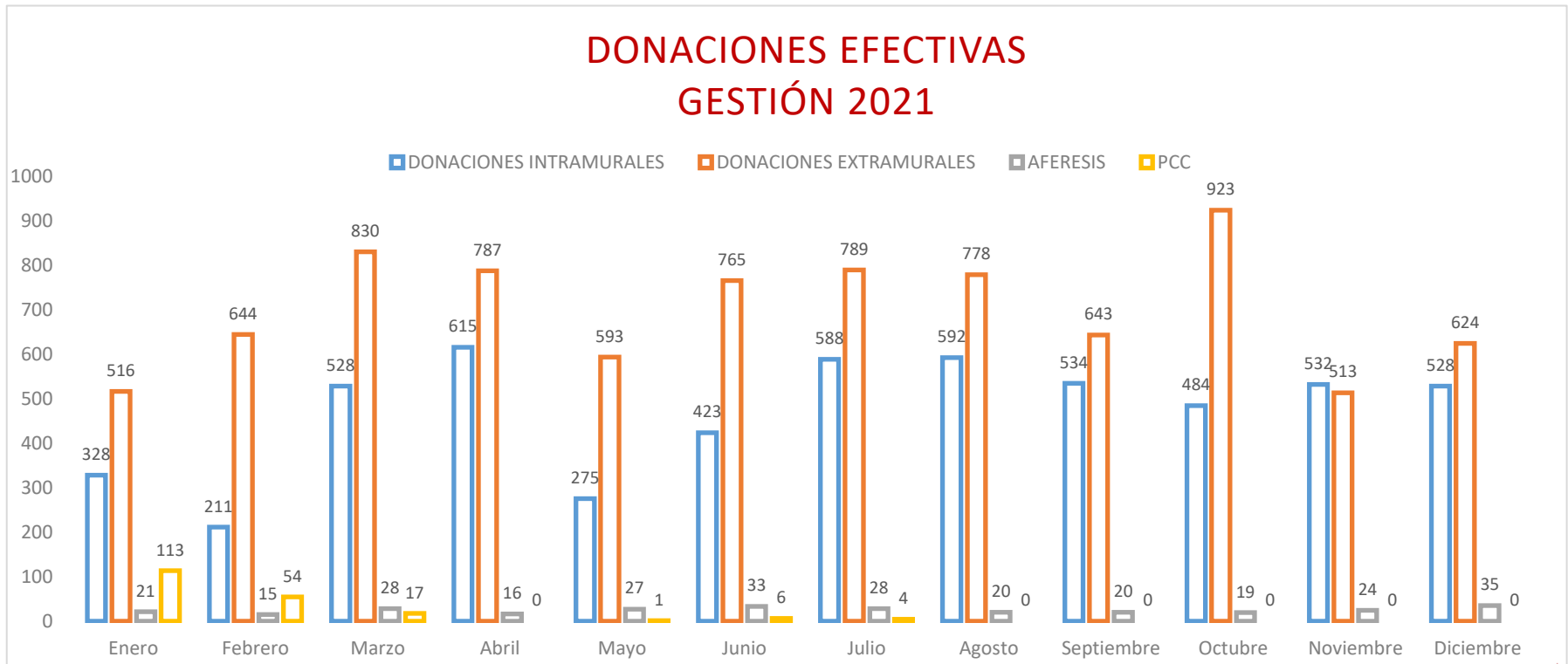

| | |
|----------------------------------|---------------|
| Donaciones de sangre | 14,043 |
| Donaciones por aféresis | 286 |
| Donaciones de plasma hiperinmune | 195 |



👩🏻‍🔬 Lograr el 50% de donación voluntaria altruista de sangre y plasma hiperinmune a través de campañas informativas de concientización a la sociedad civil en el marco del principio de solidaridad.

TOTAL DONACIONES VS DONACIONES VOLUNTARIAS GESTIÓN 2021

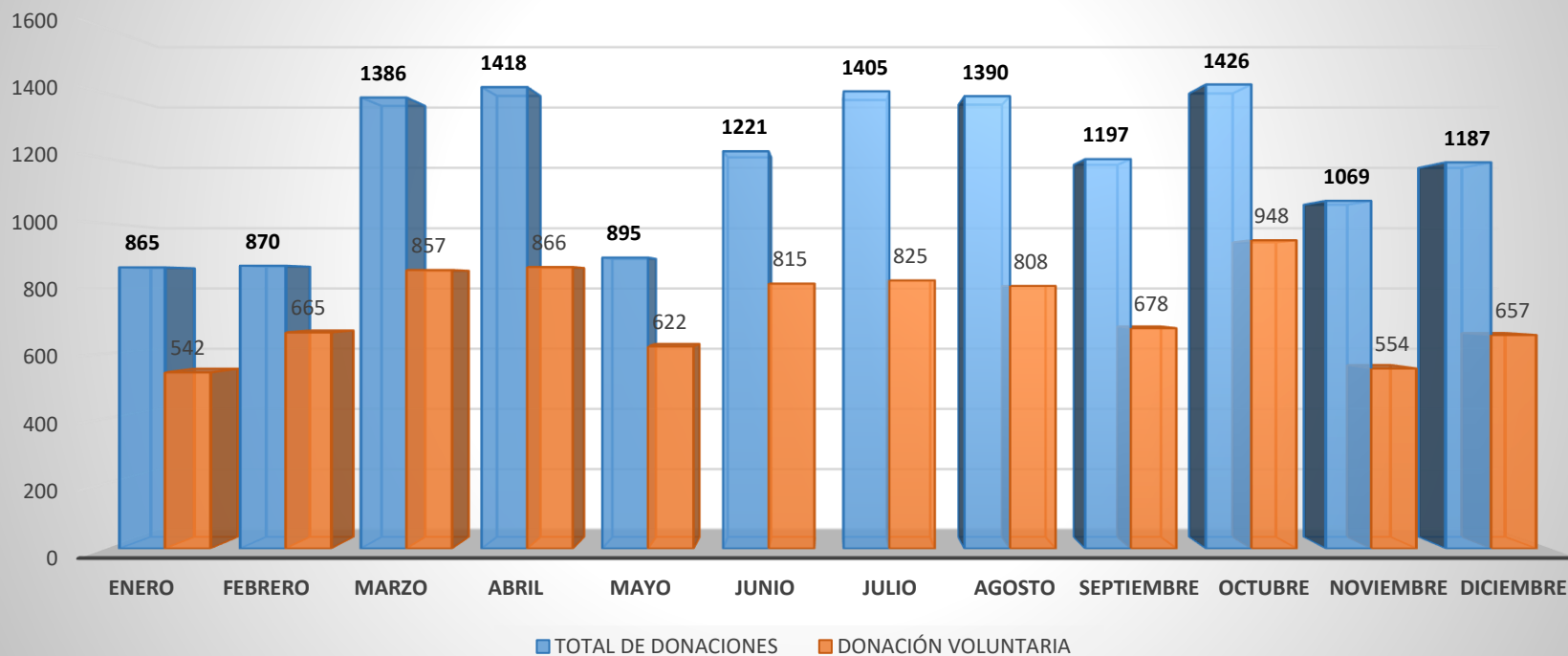

| Total de donaciones efectivas | Donaciones voluntarias | % Donación voluntaria |
|-------------------------------|------------------------|-----------------------|
| 14,329 | 8,837 | 62 % de las DVASNR |



🚒 Programar y efectivizar 200 colectas externas de sangre en plazas, avenidas, calles e instituciones públicas y privadas de la ciudad de La Paz.

TOTAL DE COLECTAS EXTERNAS EFECTIVAS GESTIÓN 2021

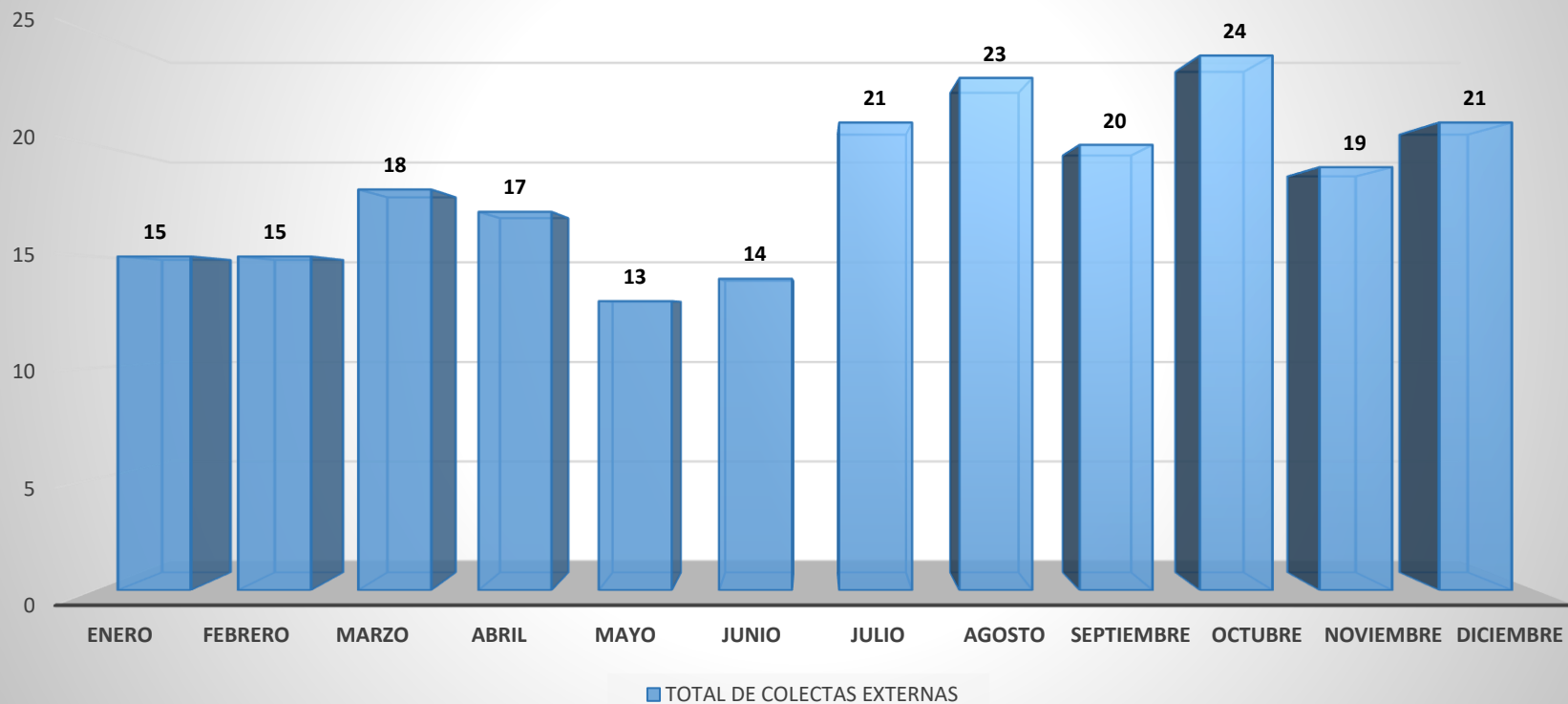

| Total de donaciones efectivas | Número de colectas externas realizadas | Donaciones extramurales |
|-------------------------------|--|----------------------------|
| 14,329 | 220 | 8,405 95% de las DVASNR |



DONACIONES EN COLECTAS EXTERNAS Y EN EL HEMOCENTRO GESTIÓN 2021

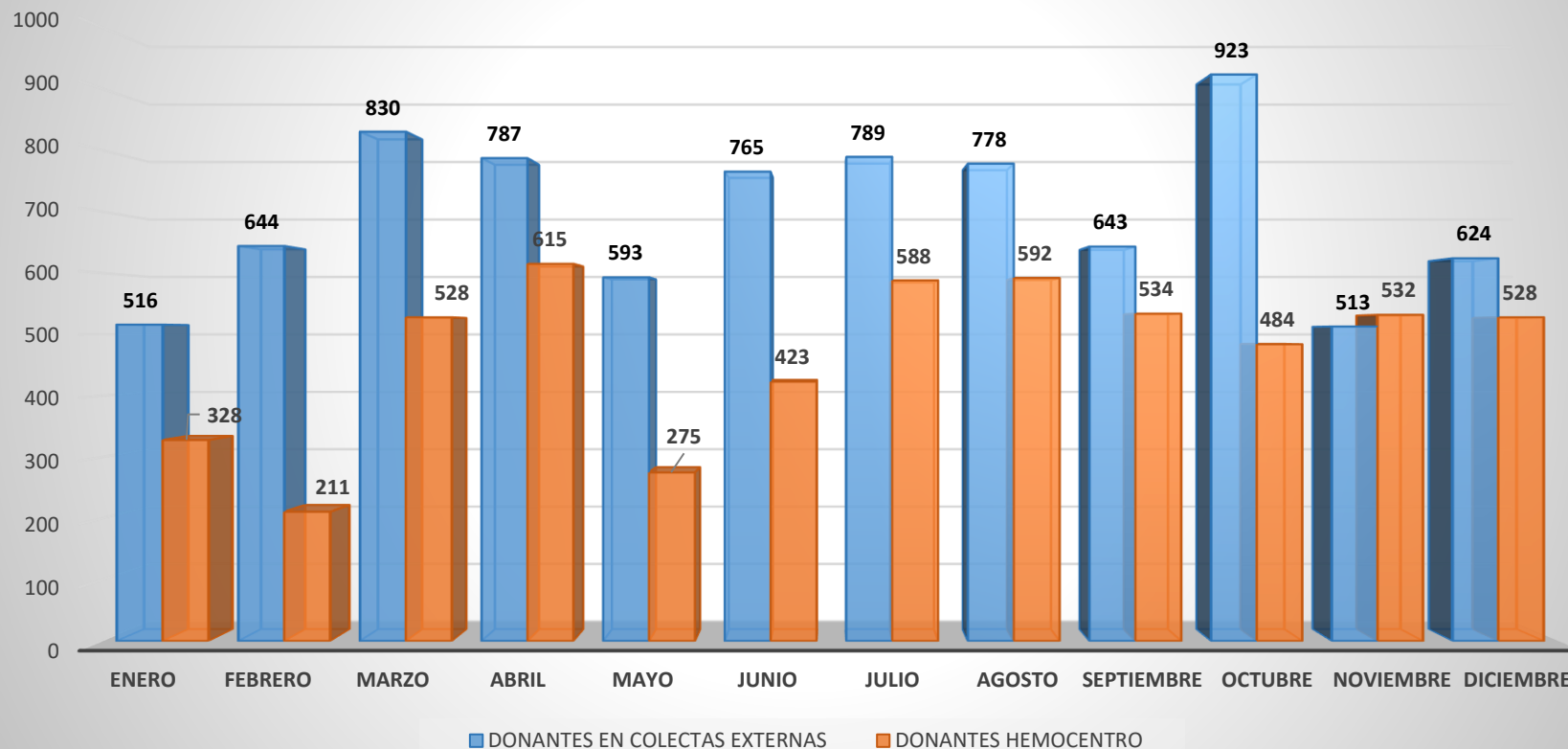

| Total de donaciones efectivas | Donaciones voluntarias | Donaciones extramurales | % donación extramural |
|-------------------------------|------------------------|----------------------------|-----------------------|
| 14,329 | 8,837 | 8,405 95% de las DVASNR | 62% DVASNR |



OBJETIVOS ESPECIFICOS 2021

🚒 47,000 unidades de productos de sangre y plasma hiperinmune producidos (sangre total, paquete globular, plasma fresco congelado, plasma normal, concentrado de plaquetas, plaquetoféresis, glóbulos rojos lavados, crioprecipitados y fracciones pediátricas)

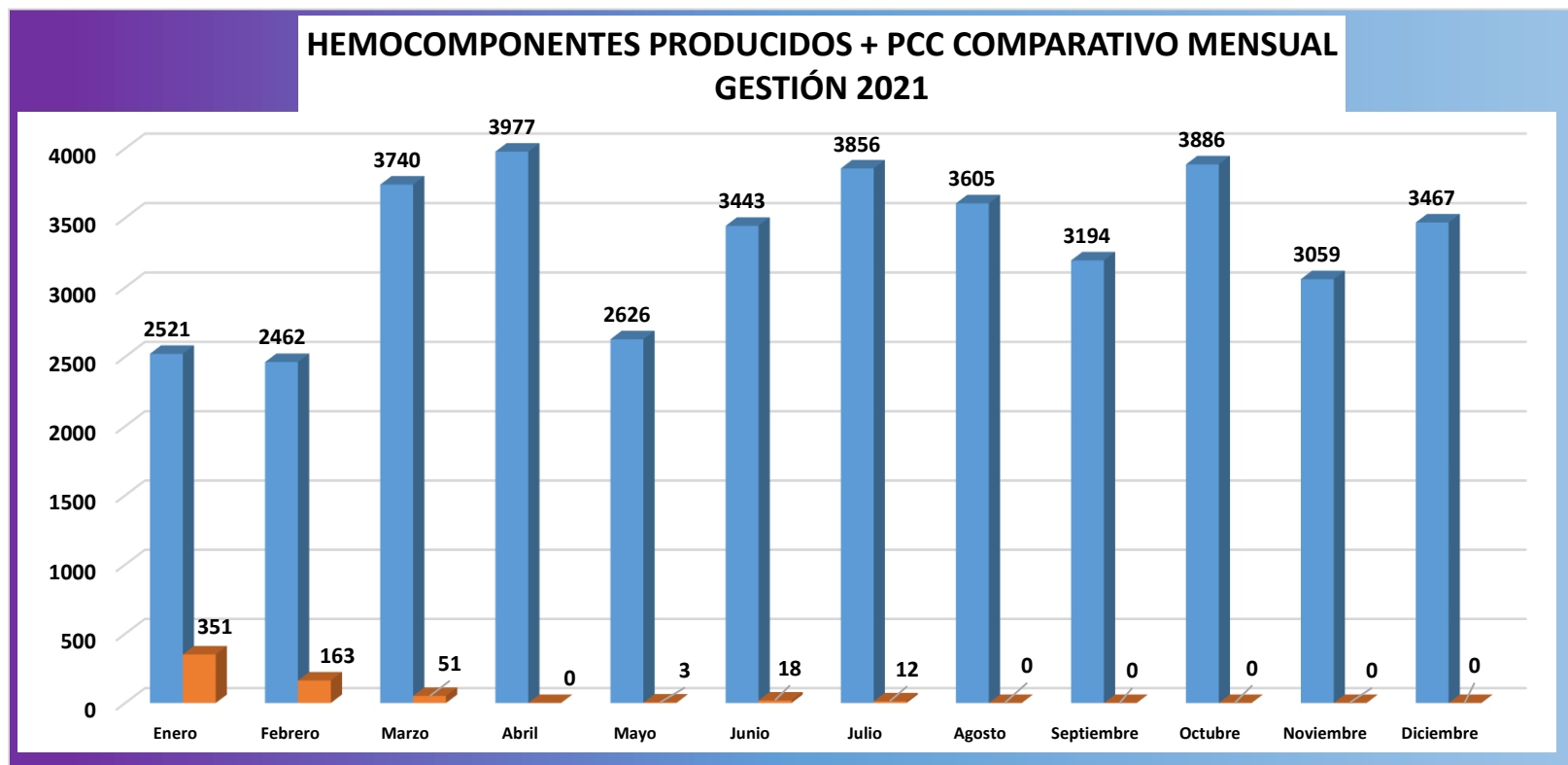

| Donaciones efectivas | Hemocomponentes producidos |
|----------------------|----------------------------|
| 14,329 | 40,434 |

| Indice de fraccionamiento |
|---------------------------|
| 2,8 |



OBJETIVOS ESPECIFICOS 2021

🇨🇴 33,000 productos de sangre segura y plasma hiperinmune, distribuidos (sangre total, paquete globular, plasma fresco congelado, plasma normal, concentrado de plaquetas, plaquetoaféresis, glóbulos rojos lavados, crioprecipitados y fracciones pediátricas) de acuerdo a demanda del Sistema de salud departamental.

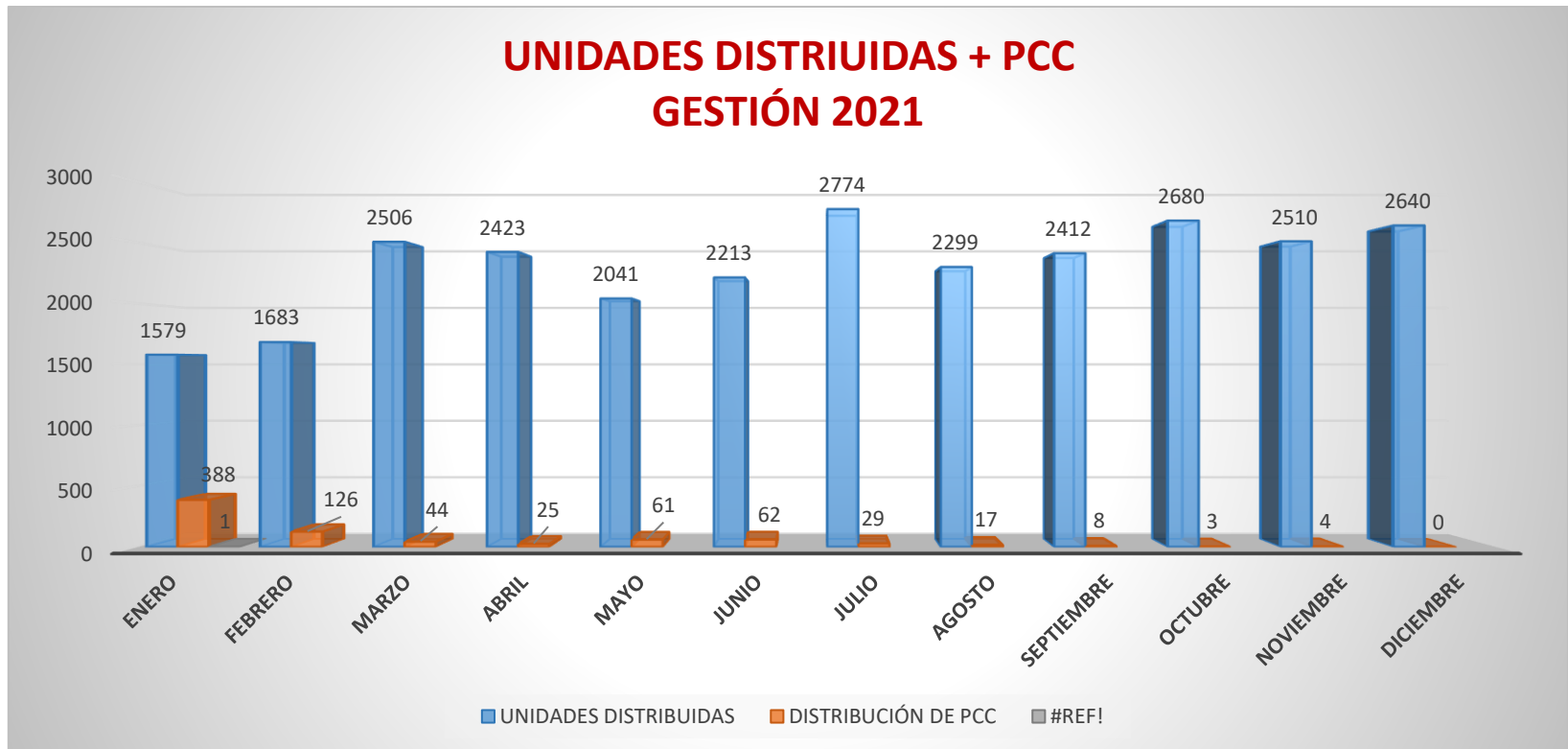

| Hemocomponentes producidos | Hemocomponentes distribuidos |
|----------------------------|------------------------------|
| 40,434 | 28,527 |

| % de distribución |
|-------------------|
| 71% |

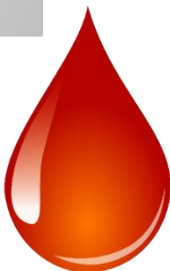

OBJETIVOS ESPECIFICOS 2021

🔥 Mantener el 100% de Tamizaje serológico para HIV, Hepatitis B y C, Chagas, Sífilis, Malaria de donantes provenientes de zonas endémicas y estudios inmunohematológicos, además de lograr un descarte clínico para el Dengue, Chinkungunya y ZIKA hasta contar con reactivos específicos en el medio.

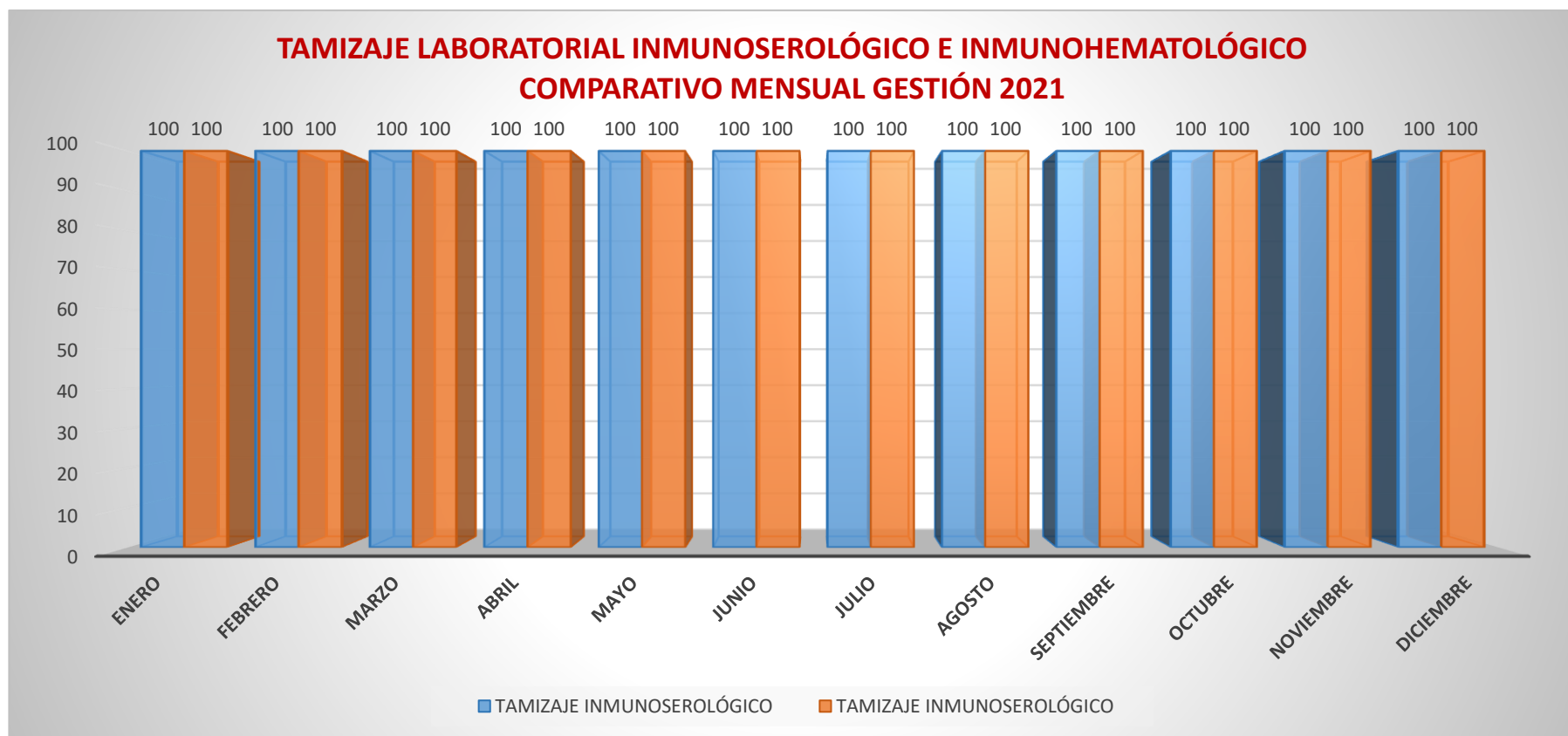

OBJETIVOS ESPECIFICOS 2021

Mantener las 5 certificaciones al Sistema de Gestión de la Calidad referidas a la supra e infraestructura, debidamente certificada.



LOGROS ALCANZADOS

- Se trabajó por una gestión transparente ligada a normas nacionales (SAFCO), bajo la tutela de los diferentes niveles del GADLP, en el marco de la eficiencia, eficacia y transparencia de los recursos, sujetos a fiscalizaciones y auditorías externas continuas por el GADLP.
- Se logró la certificación con calificación en la categoría “A” en los Programas de evaluación externa para inmunoserología a nivel nacional con el INLASA y a nivel internacional con Brasil, conforme al programa OPS para la región de Latino américa.



RECONOCIMIENTOS

- Reconocimiento del Programa Nacional de Sangre del Ministerio de Salud por haber incrementado y superado el porcentaje de donación voluntaria altruista de sangre



RECIDIDO

 Hora: 17 FEB 2022

La Paz, 11 de Febrero del 2022

MSyD/VGSS/DGRSS/PNS/CE/104/2022

Señora:
 Dra. Gaby Vanessa Telleria Zagrado
DIRECTORA
BANCO DE SANGRE DE REFERENCIA DEPARTAMENTAL LA PAZ
 Presente.

Ref.: Evaluación del porcentaje de Donación Voluntaria y Altruista de Sangre.

De nuestra consideración:

Por intermedio de la presente, habiéndose realizado la consolidación de la información estadística de los Bancos de Sangre a nivel nacional referente a la donación voluntaria y altruista de sangre, debemos informar a su Autoridad que el Banco de Sangre de Referencia Departamental La Paz en la gestión 2021 logró cumplir con las expectativas recomendadas por la OPS/OMS.

A continuación presentamos la matriz de medición del porcentaje de la Donación Voluntaria de Sangre a nivel nacional:

| RANGO DE MEDICIÓN | | |
|-------------------|-----|-----|
| Resultado óptimo | 50% | ≥ |
| Resultado regular | 25% | 49% |
| Resultado mínimo | 24% | ≤ |

Es por tal motivo que en base a la matriz de medición presentada anteriormente, la calificación obtenida por su Institución fue la siguiente:

Desempeño óptimo: 62% Donación Voluntaria de Sangre

Donde la gestión 2021 el Banco de Sangre a su cargo logró un total 14.328 donaciones efectivas de sangre de las cuales solo 8.841 personas son donantes voluntarios de sangre contra 5.487 personas que realizaron su donación por reposición (solidaria y exigida).

PROGRAMA NACIONAL DE SANGRE - 4º piso Edificio Víctor 19342 de la calle Fernando Guzmán entre 20 de Octubre y 6 de Agosto
 Telf. /Fax 2126545



DIFICULTADES

- Una sola Unidad móvil para realizar colectas en mercados, supermercados, condominios y además ir a realizar extracciones a los domicilios de los donantes.
- Un solo equipo de aféresis, lo que ocasionó un colapso cuando aumentó el número de donantes para plasma convaleciente COVID-19.
- Baja de personal que se enfermó por COVID-19, lo que ocasionó deficiencia en algunas áreas.
- Ausencia de ítems para el personal técnico y administrativo del HEMOCENTRO-BSRDLP.
- Falta de apoyo de las autoridades al trabajo realizado por el HEMOCENTRO-BSRDLP.



ADMINISTRACION DEL HEMOCENTRO

Introducción

1. Tesorería
2. Presupuestos
3. Sistema de Administración de Bienes y Servicios (SABS)
4. Sistema de Administración de Personal
5. Sistema de Contabilidad Integrada



SISTEMA DE TESORERIA

I. Recaudación de Recursos

- Recursos de Generación Local
- Recursos de SUS Sistema Único de Salud caracterizada por ser una reposición del gasto.

II. Administración de Recursos

- Cuenta Fiscal de Ingresos y Gastos (Mixta)
- Destino de Recursos en Operaciones de Funcionamiento e Inversión.



SISTEMA DE TESORERIA

Ingresos Gestión 2021



| Nº | DESCRIPCION | TOTAL |
|----|------------------------------|---------------------|
| 1 | Recursos de Generación Local | 3,220,177.00 |
| 2 | Prestaciones del SUS | <u>5,046,236.00</u> |
| | | 8,266,413.00 |



% Recursos de Generación Local

38,96

% SUS Sistema Único de Salud

61,04

100%

EJECUCION DE PRESUPUESTO



PRESUPUESTO DE RECURSOS

AL 31/12/2021

| RUBRO | DESCRIPCION | APROBADO | DEVENGADO | PERCIBIDO | POR PERCIBIR |
|----------------|------------------------------------|---------------------|---------------------|---------------------|--------------|
| 11000 | INGRESOS DE OPERACION | 6,022,520.00 | 6,420,452.00 | 6,420,452.00 | 0.00 |
| 11300 | Venta de Servicios | 6,022,520.00 | 6,420,452.00 | 6,420,452.00 | 0.00 |
| 35000 | DISM. Y COBRO OT. ACT. FIN. | 3,171,328.94 | 3,171,328.94 | 3,171,328.94 | 0.00 |
| 35110 | Caja y Bancos | 1,242,878.94 | 1,242,878.94 | 1,242,878.94 | 0.00 |
| 35210 | Cuentas por Cobrar c/Plazo | 1,928,450.00 | 1,928,450.00 | 1,928,450.00 | 0.00 |
| TOTALES | | 9,193,849.00 | 9,591,780.94 | 9,591,780.94 | 0.00 |

% DE EJECUCION 104.32%



EJECUCION DEL PRESUPUESTO DE GASTOS 2021

RESUMEN

(En Bolivianos)

Al 31 de diciembre de 2021

| PARTIDA | DETALLE | VIGENTE | EJECUTADO EN Bs | AVANCE % | SALDO EN Bs | Pendiente % |
|--------------|------------------------------|---------------------|---------------------|--------------|---------------------|-------------|
| 12000 | SERVICIOS PERSONALES | 1.162.053,00 | 1.122.168,83 | 96,57 | 1.161.956,43 | 3,43 |
| 20000 | SERVICIOS NO PERSONALES | 2.711.258,00 | 2.370.398,00 | 87,43 | 340.860,00 | 12,57 |
| 30000 | MATERIALES Y SUMINISTROS | 4.668.618,00 | 4.405.975,77 | 87,43 | 262.642,23 | 5,63 |
| 40000 | ACTIVOS REALES | 487.720,00 | 442.879,84 | 90,81 | 44.840,16 | 9,19 |
| 66000 | Gastos Devengados no Pagados | 164.200,00 | 0,00 | 0,00 | 164.200,00 | 100,00 |
| TOTAL | | 9.193.849,00 | 8.341.422,44 | 90,73 | 1.974.498,82 | 9,27 |



Gobierno Autónomo Departamental de La Paz

Servicio Departamental de Salud

HEMOCENTRO - BANCO DE SANGRE DE REFERENCIA DEPARTAMENTAL DE LA PAZ

EJECUCION DEL PRESUPUESTO DE GASTOS 2021

DETALLE POR PARTIDAS

SERVICIOS PERSONALES

(En Bolivianos)

| PARTIDA | DETALLE | VIGENTE | EJECUTADO EN Bs | AVANCE % | SALDO EN Bs | % |
|---------|--|---------------------|---------------------|--------------|---------------------|-------------|
| 12100 | Personal Eventual | 995.675,00 | 975.557,33 | 97,98 | 20.117,67 | 2,02 |
| 13110 | Régimen de Corto Plazo (Salud) | 99.568,00 | 87.738,80 | 88,12 | 11.829,20 | 11,88 |
| 13120 | Prima de Riesgo Profesional Regimen de Largo Plazo | 17.026,00 | 15.003,30 | 88,12 | 2.022,70 | 11,88 |
| 13131 | Aporte Patronal Solidario 3% | 29.870,00 | 26.321,64 | 88,12 | 3.548,36 | 11,88 |
| 13200 | Aporte Patronal para Vivienda | 19.914,00 | 17.547,76 | 88,12 | 2.366,24 | 11,88 |
| | TOTAL | 1.162.053,00 | 1.122.168,83 | 96,57 | 1.161.956,43 | 3,43 |



Gobierno Autónomo Departamental de La Paz

Servicio Departamental de Salud

HEMOCENTRO - BANCO DE SANGRE DE REFERENCIA DEPARTAMENTAL DE LA PAZ

EJECUCION DEL PRESUPUESTO DE GASTOS 2021

DETALLE POR PARTIDAS

SERVICIOS NO PERSONALES

(En Bolivianos)

| PARTIDA | DETALLE | MONTO | EJECUTADO EN Bs | AVANCE % | SALDO EN Bs | % |
|---------------|---|--------------|-----------------|----------|-------------|-------|
| 21400 | Telefonia | 43.908,00 | 28.829,55 | 65,66 | 15.078,45 | 34,34 |
| 21600 | Internet | 26.400,00 | 24.943,00 | 94,48 | 1.457,00 | 5,52 |
| 22600 | Transporte de Personal | 7.344,00 | 2.049,40 | 27,91 | 5.294,60 | 72,09 |
| 24110 | Mantenimiento y Reparación de Inmuebles | 260.000,00 | 238.609,60 | 91,77 | 21.390,40 | 8,23 |
| 24120 | Mantenimiento de Maquinaria y Equipos | 112.000,00 | 86.635,00 | 77,35 | 25.365,00 | 22,65 |
| 25120 | Gastos Especializados Por Atención Medica | 32.000,00 | 32.000,00 | 100,00 | 0,00 | 0,00 |
| 25220 | Consultores Individuales de Línea | 2.120.377,00 | 1.923.350,45 | 90,71 | 197.026,55 | 9,29 |
| 25300 | Comisiones y Gastos Bancarios | 10.000,00 | 2.064,00 | 20,64 | 7.936,00 | 79,36 |
| 25600 | Servicios de Imprenta, Fotocopiado y Fotográficos | 53.800,00 | 30.833,00 | 57,31 | 22.967,00 | 42,69 |
| 26990 | Otros | 4.253,00 | 1.084,00 | 25,49 | 3.169,00 | 74,51 |
| | | | | | | |
| T O T A L E S | | 2.711.258,00 | 2.370.398,00 | 87,43 | 340.860,00 | 12,57 |

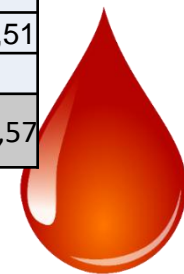

Gobierno Autónomo Departamental de La Paz

Servicio Departamental de Salud

HEMOCENTRO - BANCO DE SANGRE DE REFERENCIA DEPARTAMENTAL DE LA PAZ

EJECUCION DEL PRESUPUESTO DE GASTOS 2021

DETALLE POR PARTIDAS

MATERIALES Y SUMINISTROS

(En Bolivianos)

| PARTIDA | DETALLE | MONTO | EJECUTADO EN Bs | AVANCE % | SALDO EN Bs | % |
|---------|---|--------------|-----------------|----------|-------------|-------|
| 31110 | Gastos por Refrigerio al Personal | 156.240,00 | 134.640,00 | 86,18 | 21.600,00 | 13,82 |
| 31120 | Gastos por Alimentación y Otros Similares | 9.600,00 | 5.288,10 | 55,08 | 4.311,90 | 44,92 |
| 31140 | Alimentacion Hospitalaria, Donantes | 49.200,00 | 21.062,80 | 42,81 | 28.137,20 | 57,19 |
| 32100 | Papel | 26.900,00 | 19.940,00 | 74,13 | 6.960,00 | 25,87 |
| 33300 | Prendas de Vestir | 22.000,00 | 20.652,00 | 93,87 | 1.348,00 | 6,13 |
| 33400 | Calzados | 1.800,00 | 800,00 | 44,44 | 1.000,00 | 55,56 |
| 34110 | Combustibles, Lubricantes | 24.272,00 | 13.616,40 | 56,10 | 10.655,60 | 43,90 |
| 34200 | Productos Químicos y Farmacéuticos | 2.311.792,00 | 2.308.832,80 | 99,87 | 2.959,20 | 0,13 |
| 34500 | Productos de Minerales no Metálicos y Plásticos | 13.800,00 | 12.751,80 | 92,40 | 1.048,20 | 7,60 |
| 39100 | Material de Limpieza e Higiene | 49.871,00 | 45.442,60 | 91,12 | 4.428,40 | 8,88 |
| | | | | | | |
| | | | | | | |

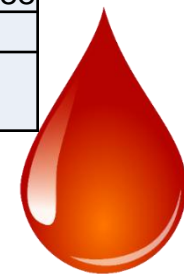

EJECUCION DEL PRESUPUESTO DE GASTOS 2021**DETALLE POR PARTIDAS****MATERIALES Y SUMINISTROS**

(En Bolivianos)

| PARTIDA | DETALLE | MONTO | EJECUTADO EN Bs | AVANCE % | SALDO EN Bs | % |
|----------------------|--------------------------------------|---------------------|------------------------|-----------------|--------------------|-------------|
| 39400 | Instrumental Menor Médico-Quirúrgico | 1.754.415,00 | 1.641.417,50 | 93,56 | 112.997,50 | 6,44 |
| 39500 | Útiles de Escritorio y Oficina | 53.774,00 | 31.275,30 | 58,16 | 22.498,70 | 41,84 |
| 39700 | Útiles y Materiales Electricos | 30.650,00 | 26.672,20 | 87,02 | 3.977,80 | 12,98 |
| 39800 | Otros Repuestos y Accesorios | 70.774,00 | 33.818,27 | 47,78 | 36.955,73 | 52,22 |
| 39990 | Otros Materiales y Suministros | 20.000,00 | 17.631,00 | 88,16 | 2.369,00 | 11,85 |
| | | | | | | |
| | | | | | | |
| | | | | | | |
| T O T A L E S | | 4.668.618,00 | 4.405.975,77 | 94,37 | 262.642,23 | 5,63 |

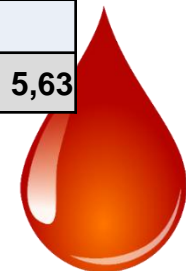

Gobierno Autónomo Departamental de La Paz

Servicio Departamental de Salud

HEMOCENTRO - BANCO DE SANGRE DE REFERENCIA DEPARTAMENTAL DE LA PAZ

EJECUCION DEL PRESUPUESTO DE GASTOS 2021

DETALLE POR PARTIDAS

ACTIVOS REALES

(En Bolivianos)

| PARTIDA | DETALLE | MONTO | EJECUTADO EN Bs | AVANCE % | SALDO EN Bs | % |
|---------|--|---------------------|---------------------|--------------|---------------------|--------------|
| 43110 | Equipo de Oficina y Muebles | 26.800,00 | 26.239,20 | 97,91 | 560,80 | 2,09 |
| 43120 | Equipo de Computación | 110.520,00 | 107.354,00 | 97,14 | 3.166,00 | 2,86 |
| 43400 | Equipo Médico y de Laboratorio | 350.400,00 | 309.286,64 | 88,27 | 41.113,36 | 11,73 |
| | | | | | | |
| | TOTAL | 44.620,00 | 94.454,47 | 14,63 | 38.090,00 | 85,37 |
| | | | | | | |
| 66200 | Gastos Devengados no Pagados por Servicios no Personales | 164.200,00 | 0,00 | 0,00 | 164.200,00 | 100,00 |
| | TOTAL GESTION AL 31/12/2021 | 9.193.849,00 | 8.341.422,44 | 90,73 | 1.974.498,82 | 9,27 |



ADMINISTRACION DE PERSONAL

Personal del HEMOCENTRO:
El personal que compone el HEMOCENTRO es contratado con recursos propios en forma Eventual y de consultorías, ellos representan el 50% del total de los trabajadores

| TIPO DE CONTRATO | CANTIDAD | % |
|----------------------|----------|-------|
| ITEM - TGN | 12 | 19,00 |
| MINISTERIO DE SALUD | 19 | 31,00 |
| CONSULTORES DE LINEA | 16 | 26,00 |
| EVENTUALES | 15 | 24,00 |
| TOTAL | 62 | 100 |

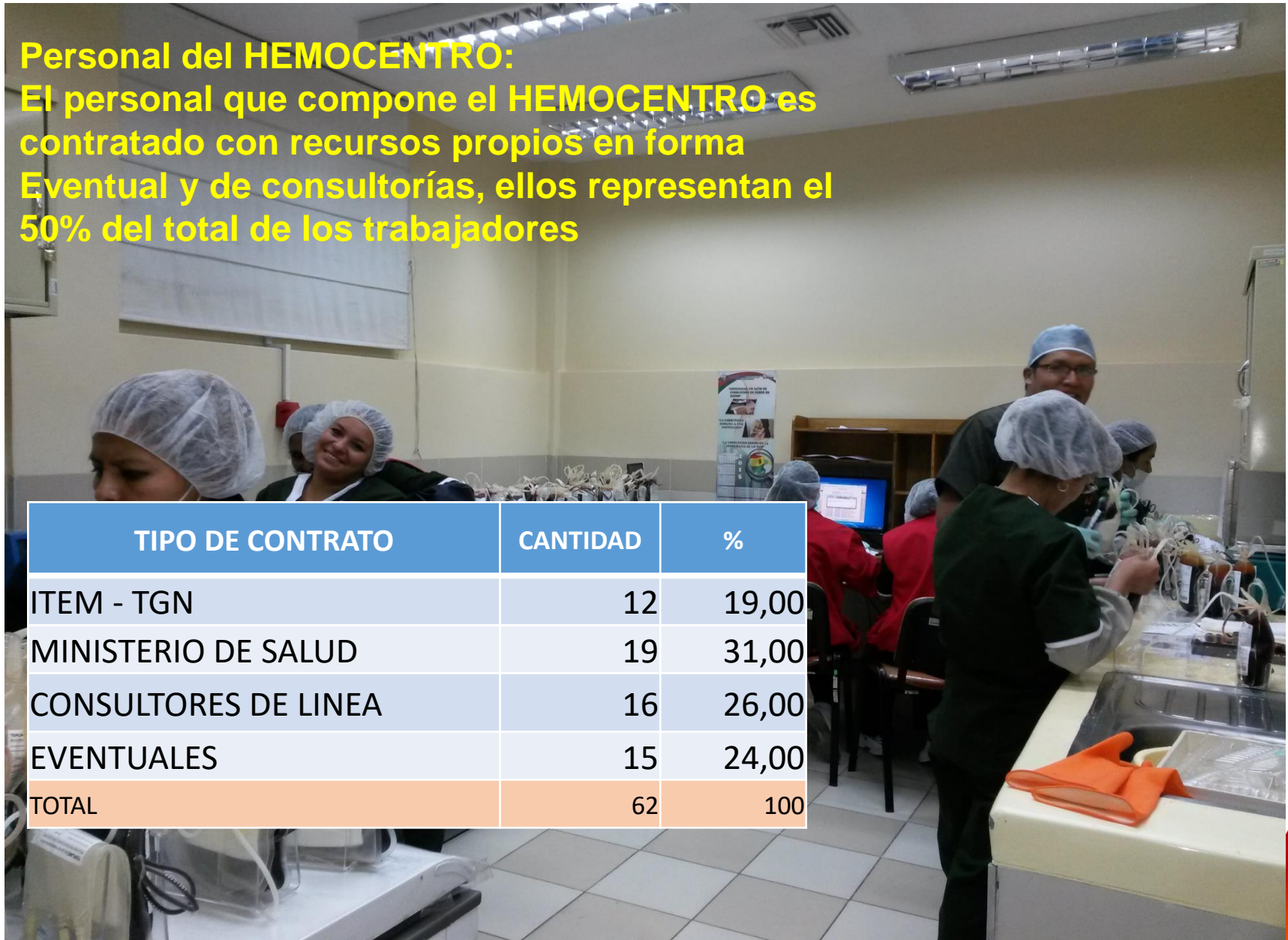



SISTEMA DE CONTABILIDAD INTEGRADA

BALANCE GENERAL AL 31 DE DICIEMBRE DE 2021

(Expresado en Bolivianos)

| ACTIVO | | | | |
|---------------|---|--------------|---------------------|---------------------|
| | Activo Corriente | | | 7,628,459.57 |
| 11100 | <u>Disponible</u> | | 2,311,534.83 | |
| 11110 | Caja | 2,900.00 | | |
| 11122 | Bancos Moneda Nacional | 2,308,634.83 | | |
| 11130 | Fondo Rotatorio | | | |
| 11300 | Exigible a Corto Plazo | | 2,587,823.07 | |
| 11310 | Cuentas a Cobrar a Corto Plazo | 1,845,961.00 | | |
| 11321 | Cuentas a Cobrar de Gestiones Anteriores | 741,862.07 | | |
| | | | | |
| 11500 | Bienes de Consumo | | 2,729,101.67 | |
| 11510 | Inventario de Materias Primas Materiales y Suministros | 2,565,832.96 | | |
| 11511 | Donaciones y Ayuda FAD | 861.07 | | |
| 11512 | Donaciones Varias Instituciones y Personas | 162,407.64 | | |



SISTEMA DE CONTABILIDAD INTEGRADA

BALANCE GENERAL AL 31 DE DICIEMBRE DE 2021 (Expresado en Bolivianos)

| | Activo No Corriente | | | |
|-------|---|----------------|-----------------------|---------------------|
| 12300 | Activo Fijo Bienes de Uso | | | 1,283,758.75 |
| 12310 | Activo Fijo En Operación | | 8.417.551,64 | |
| 12312 | Equipo de Oficina y Muebles | 1.195.527,42 | | |
| 12314 | Equipo de Transporte Traccion y Elevacion | 509.727,98 | | |
| 12315 | Equipo Medico y de Laboratorio | 6.185.772,03 | | |
| 12316 | Equipo de Comunicaciones | 52.630,79 | | |
| 12317 | Equipo Educacional y Recreativo | 30.595,99 | | |
| 12318 | Otra Maquinaria y Equipo | 386.309,13 | | |
| 12353 | Construcciones y Mejoras Otros Bienes de Dom. Privado | 56,988.30 | | |
| 12400 | (Depreciación Acumulada del Activo Fijo) | | (7,133,792.89) | |
| 12420 | (Equipo de Oficina y Muebles) | (890.439,78) | | |
| 12431 | (Otra Maquinaria y Equipo) | (382.641,04) | | |
| 12440 | (Equipo de Transporte Tracción y Elevación) | (509.725,98) | | |
| 12450 | (Equipo Médico y de Laboratorio) | (5.188.949,76) | | |
| 12460 | (Equipo de Comunicaciones) | (131.506,34) | | |
| 12470 | (Equipo Educacional y Recreativo) | (30.529,99) | | |
| | TOTAL ACTIVO | | | 8,912,218.32 |



SISTEMA DE CONTABILIDAD INTEGRADA

BALANCE GENERAL AL 31 DE DICIEMBRE DE 2021

(Expresado en Bolivianos)

| Pasivo | | | | |
|-------------------------|--|--------------|---------------------|---------------------|
| Pasivo Corriente | | | | |
| 21100 | Obligaciones a Corto Plazo | | 375.34 | |
| 21110 | Cuentas a Pagar a Corto Plazo | 375.34 | | |
| 21300 | Pasivos Diferidos a Corto plazo | 0.00 | | |
| | TOTAL PASIVO | | | 375.34 |
| Patrimonio | | | | |
| 31000 | Patrimonio Institucional | | | 8,911,842.98 |
| 31100 | Capital | | 6,964,084.71 | |
| 31110 | Capital Institucional | 6,964,084.71 | | |
| 31130 | Transferencias y Donaciones de Capital | | | |
| 31133 | Activos GMLP Gobierno Municipal de La Paz | | | |
| 31132 | Donaciones y Ayudas - P/Activos | | | |
| 31500 | Resultados | | 1,947,758.27 | |
| 31510 | Resultados Acumulados de Ejercicios Anteriores | 2,105,719.17 | | |
| 31520 | Resultados del Ejercicio | (157,960.90) | | |
| | TOTAL PATRIMONIO | | | |
| | TOTAL PASIVO Y PATRIMONIO | | | 8,912,218.32 |



Estado de Resultados

Al 31 de diciembre de 2021

(Expresado en Bolivianos)

| | | | |
|--------------|---|---------------------|---------------------|
| 50000 | RECURSOS CORRIENTES | | 8,266,413.00 |
| 41000 | Resultado por Exposición a la Inflación | 0.00 | |
| 52200 | Venta de Servicios | 8,266,413.00 | |
| 54900 | Otros Ingresos | | |
| | TOTAL INGRESOS CORRIENTES | | 8,266,413.00 |
| | GASTOS CORRIENTES | | |
| 60000 | Gastos de Consumo | | 8,424,373.90 |
| 61410 | Costo de Servicios no Personales | 3.492.566,83 | |
| 61420 | Costo de Materiales y Suministros | 4.474.691,13 | |
| 61500 | Impuestos | | |
| 61510 | Impuestos | | |
| 61700 | Depreciación y Amortización | | |
| 61710 | Depreciación Activo Fijo | 457.115,94 | |
| | TOTAL GASTOS CORRIENTES | | 8,424,373.90 |
| | Resultado del Ejercicio | | (157,960.90) |



MUCHAS GRACIAS

